



Município de Capanema - PR

MUNICÍPIO DE CAPANEMA - PARANÁ PREGÃO PRESENCIAL Nº 76/2019 SISTEMA REGISTRO DE PREÇOS COM COTA RESERVADA PARA EMPRESA ME-EPP

1. PREÂMBULO:

1.1. O **MUNICÍPIO DE CAPANEMA**, por intermédio da Secretaria Municipal de Educação, Cultura e Esporte mediante o Pregoeiro, designado pela Portaria nº 7.280, de 07 de dezembro de 2018, torna público para conhecimento dos interessados que na data, horário e local indicados, fará realizar licitação na **modalidade PREGÃO PRESENCIAL, processada pelo SISTEMA DE REGISTRO DE PREÇOS, tipo MENOR PREÇO, para aquisição parcelada** dos objetos descritos no item 2 deste edital, conforme as condições estabelecidas no Termo de Referência e neste Edital. O Procedimento licitatório observará integralmente as disposições da Lei nº. 10.520/02, do Decreto Municipal nº. 4.118/07, do Decreto Federal nº. 7.892/13, e, subsidiariamente, da Lei nº. 8.666/93.

1.2. A licitação será subdivida em itens, conforme tabela constante do Termo de Referência, facultando-se ao licitante a participação em quantos itens forem de seu interesse.

1.3. O **critério de julgamento** adotado será o **MENOR PREÇO POR ITEM**, observadas as exigências contidas neste Edital e seus Anexos quanto às especificações do objeto.

1.4. **O Edital poderá ser retirado ou consultado por qualquer interessado, no site: www.capanema.pr.gov.br- Editais de licitação e Licitações na íntegra ou na sede da Prefeitura sito a Av. Gov. Pedro Viriato Parigot de Souza, 1.080, centro, Setor de Licitações, durante o horário de expediente das 7:45 h as 11:30h e das 13:15h as 17:30 horas até a data aprazada para recebimento dos documentos e dos envelopes "PROPOSTA DE PREÇOS" E "DOCUMENTAÇÃO DE HABILITAÇÃO".**

1.5. DA SESSÃO PÚBLICA DO PREGÃO PRESENCIAL

1.5.1. O **PREGÃO** será realizado **dia 13/08/2019 com início às 13:30Horas**, no Setor de Licitação da Prefeitura Municipal, na Avenida Pedro Viriato Parigot de Souza nº 1.080, centro, na cidade de Capanema - PR, CEP: 85.760-000.

1.6. Integram o presente EDITAL, independentemente de transcrição:

Termo de referência;

- **Anexo I** – Modelo de declaração de pleno atendimento aos requisitos de habilitação;
- **Anexo II** – Modelo de procuração para credenciamento;
- **Anexo III** – Modelo de Declaração Unificada;
- **Anexo IV** – Modelo de declaração de micro empresa e empresa de pequeno porte;
- **Anexo V** – Minuta da Ata de Registro de Preços;
- **Anexo VI** – Proposta de preços;
- **Anexo VII** – Orientação para geração/redação da proposta de preços em programa específico do Município.

* **Anexo VIII** – Atestado de Visita;

Anexo IX – Declaração de que nos custos já estão incluídos, todos os impostos e frete até as localidades de entrega;

Anexo X – Parecer da Câmara Fria.

1.7. Muito embora os documentos estejam agrupados em anexos separados, todos eles se completam, sendo que a proponente deve, para a apresentação da PROPOSTA e DOCUMENTOS DE HABILITAÇÃO, bem como dos demais DOCUMENTOS, ao se valer do EDITAL, inteirar-se de sua composição, tomando conhecimento, assim, das condições administrativas e técnicas que nortearão o desenvolvimento do PREGÃO e a formalização CONTRATUAL, que poderá ser substituído por Nota de



Município de Capanema - PR

Empenho nos termos que se dispõe o art. 62, da Lei Federal 8666/93, de sorte que todos os aspectos mencionados em cada documento deverão ser observados, ainda que não repetidos em outros.

1.8. Para maior transparência nos atos administrativos, a Sessão Pública poderá ser gravada pela Administração Municipal, através de equipamento áudio visual próprio.

2.OBJETO:

2.1.O objeto deste Pregão é a AQUISIÇÃO DE GÊNEROS ALIMENTÍCIOS PARA OS CMEIS (CENTRO MUNICIPAL DE EDUCAÇÃO INFANTIL) DO MUNICÍPIO DE CAPANEMA EM ATENDIMENTO AO PROGRAMA NACIONAL DE ALIMENTAÇÃO ESCOLAR (PNAE), PROCESSADO PELO SISTEMA DE REGISTRO DE PREÇOS , conforme especificações constantes no termo de referência.

2.2.A quantidade constante no termo de referência são previsões realizadas a partir das aquisições que esta Municipalidade pretende realizar na validade na Ata de Registro de Preços, porém, não se obrigando a Administração a aquisição total.

2.3.Edital e seus anexos poderão ser obtidos através da internet pelo endereço www.capanema.pr.gov.br, link LICITAÇÕES , EDITAIS DE LICITAÇÃO E LICITAÇÕES NA INTEGRA.

2.4. As informações administrativas ou técnicas relativas a este Edital poderão ser obtidas junto ao Setor de Licitações pelo telefone: (46)35521321.

3.PRAZO DE VALIDADE DA ATA DE REGISTRO DE PREÇOS:

3.1.A ATA DE REGISTRO DE PREÇOS, a ser firmada entre o Município de Capanema, através da Secretaria de Administração e o(s) vencedor(es) do certame, **terá validade de 12 (doze) meses**, a partir de sua assinatura.

4. DA DESPESA

4.1. A despesa com a aquisição dos materiais é estimada em **R\$ 2.305.037,40 (Dois Milhões, Trezentos e Cinco Mil e Trinta e Sete Reais e Quarenta Centavos)**, conforme o orçamento estimativo disposto no Termo de Referência.

Dotações					
Exercício da despesa	Conta da despesa	Funcional programática	Fonte de recurso	Natureza da despesa	Grupo da fonte
2019	760	07.001.12.361.1201.2104	000	3.3.90.32.00.00	Do Exercício
2019	770	07.001.12.361.1201.2104	133	3.3.90.32.00.00	Do Exercício
2019	780	07.001.12.361.1201.2108	107	3.3.90.32.00.00	Do Exercício
2019	950	07.001.12.365.1202.2118	000	3.3.90.32.00.00	Do Exercício
2019	960	07.001.12.365.1202.2118	116	3.3.90.32.00.00	Do Exercício

5. DOS ÓRGÃOS PARTICIPANTES

5.1. O órgão gerenciador será a Secretaria Municipal de Educação, Cultura e Esportes.

5.2. A ata de registro de preços, durante sua vigência, poderá ser utilizada por qualquer órgão ou entidade da administração pública que não tenha participado do certame licitatório, mediante anuência do órgão gerenciador, desde que devidamente justificada a vantagem e respeitadas, no que couber, as condições e as regras estabelecidas no Decreto nº 7.892/13, e na Lei nº 8.666/93.

5.3. Os órgãos e entidades que não participaram do registro de preços, quando desejarem fazer uso da ata de registro de preços, deverão consultar o órgão gerenciador da ata para manifestação sobre a possibilidade de adesão.



Município de Capanema - PR

5.4. Caberá ao fornecedor beneficiário da Ata de Registro de Preços, observadas as condições nela estabelecidas, optar pela aceitação ou não do fornecimento, desde que este fornecimento não prejudique as obrigações anteriormente assumidas com o órgão gerenciador e órgãos participantes.

5.5. As aquisições ou contratações adicionais a que se refere este item não poderão exceder, por órgão ou entidade, a cem por cento dos quantitativos dos itens do instrumento convocatório e registrados na ata de registro de preços para o órgão gerenciador e órgãos participantes.

5.6. As adesões à ata de registro de preços são limitadas, na totalidade, ao quántuplo do quantitativo de cada item registrado na ata de registro de preços para o órgão gerenciador e órgãos participantes, independente do número de órgãos não participantes que eventualmente aderirem.

5.7. Ao órgão não participante que aderir à presente ata competem os atos relativos à cobrança do cumprimento pelo fornecedor das obrigações contratualmente assumidas e a aplicação, observada a ampla defesa e o contraditório, de eventuais penalidades decorrentes do descumprimento de cláusulas contratuais, em relação às suas próprias contratações, informando as ocorrências ao órgão gerenciador.

6. DA PARTICIPAÇÃO NA LICITAÇÃO

6.1. Poderão participar desta licitação todos os interessados, do ramo pertinente ao objeto, que preencham as condições estabelecidas neste edital e seus anexos.

6.2. Será vedada a participação de empresas:

- a) Declaradas inidôneas para licitar e contratar com a Administração Pública;
- b) Impedidas de licitar e contratar com a União, Estados, Distrito Federal e Municípios, nos termos do art. 7º da Lei nº 10.520/2002;
- c) Suspensas, temporariamente, de participação em licitação e impedidas de contratar, nos termos do art. 87, III, da Lei nº 8.666/1993;
- d) Reunidas em consórcio, qualquer que seja sua forma de constituição;
- e) Enquadradas nas disposições no artigo 9º da Lei Federal nº 8.666/93 e suas alterações posteriores, ou ainda, Sob processo de falência, concordata ou recuperação judicial ou extrajudicial de crédito.

6.3. Será permitida a participação de cooperativas, desde que apresentem modelo de gestão operacional adequado ao objeto desta licitação, com compartilhamento ou rodízio das atividades de coordenação e supervisão da execução dos materiais, e desde que os materiais contratados sejam executados obrigatoriamente pelos cooperados, vedando-se qualquer intermediação ou subcontratação.

6.4. Por força do que dispõe o Capítulo V, artigos 42 a 45 da Lei Complementar nº 123, de 14 de dezembro de 2006, as microempresas, empresas de pequeno porte, no ano-calendário anterior, receita bruta até o limite definido no inciso II do "caput" do artigo 3º da referida Lei Complementar, terão tratamento diferenciado e favorecido.

6.5. A empresa que for participar da Sessão de Licitação deverá preencher obrigatoriamente o breve cadastro que está no site do município conforme abaixo acessando o site: <http://www.capanema.pr.gov.br/> em seguida entre no Link licitações, depois Editais de Licitação e Licitação na íntegra, escolha Pregão Presencial e qual você quer participar, Entre no link: <http://www.capanema.pr.gov.br/transparencia/adm/licitacoes/cadastro> , (esse Cadastro é obrigatório, a empresa que não o fizer não poderá participar do Processo Licitatório). Esses dados serão encaminhados automaticamente para o e-mail: licitacao@capanema.pr.gov.br e licitacao.capanema@gmail.com, você receberá a seguinte mensagem "Cadastro enviado com sucesso. Em breve entraremos em contato. "

7. DA IMPUGNAÇÃO E PEDIDO DE INFORMAÇÕES SOBRE O EDITAL



Município de Capanema - PR

7.1. Até 05 (cinco) dias úteis antes da data fixada para abertura da sessão pública, qualquer pessoa poderá impugnar o ato convocatório do pregão, conforme item 7.5 deste edital.

7.1.1. Caberá ao pregoeiro decidir sobre a impugnação no prazo de até 48 (quarenta e oito) horas, contado a partir do protocolo.

7.1.2. Acolhida a impugnação contra o ato convocatório, será definida e publicada nova data para realização do certame.

7.2. Os pedidos de esclarecimentos referentes ao processo licitatório deverão ser enviados ao pregoeiro até 03 (três) dias úteis anteriores à data fixada para abertura da sessão pública, exclusivamente por meio eletrônico via internet, no endereço indicado no edital.

7.3. As impugnações e pedidos de esclarecimentos não suspendem os prazos previstos no certame.

7.4. As respostas às impugnações e os esclarecimentos prestados pelo pregoeiro serão autuados no processo licitatório e estarão disponíveis para consulta por qualquer interessado.

7.5. Qualquer impugnação ao presente edital deverá ser protocolizada junto ao Protocolo da Prefeitura Municipal de Capanema, ou remetida via postal, endereçada a Divisão de Licitações do Município, considerando-se o prazo fatal para a tempestividade da impugnação a data de recebimento da correspondência, a qual deverá respeitar os itens 7.1 deste edital.

8. DO ENQUADRAMENTO COMO MICROEMPRESAS, EMPRESAS DE PEQUENO PORTE E EQUIPARADOS

8.1. O enquadramento como microempresa - ME ou empresa de pequeno porte - EPP dar-se-á nas condições do Estatuto Nacional da Microempresa e Empresa de Pequeno Porte, instituído pela Lei Complementar nº 123/06.

8.1.1. A sociedade cooperativa com receita bruta igual ou inferior a R\$ **4.800.000,00**, em conformidade com as disposições do art. 34 da Lei nº 11.488/07 e do art. 3º, § 4º, VI da Lei Complementar nº 123/ com alterações da Lei Complementar nº 155/2016, receberá o mesmo tratamento concedido pela Lei Complementar nº 123/06 às ME/EPP.

8.1.2. A pessoa física ou o empresário individual enquadrado nos limites definidos pelo art. 3º da Lei Complementar nº 123/06 receberá o mesmo tratamento concedido pela Lei Complementar nº 123/06, às ME/EPP.

8.2. A fruição dos benefícios licitatórios determinados pela Lei Complementar nº 123/2006 independe da habilitação da microempresa, empresa de pequeno porte ou equiparado para a obtenção do regime tributário simplificado.

8.3. Os licitantes que se enquadrarem nas situações previstas no art. 3º da Lei Complementar nº 123/06, e não possuírem quaisquer dos impedimentos do § 4º do artigo citado, deverão apresentar declaração, sob as penas da lei, de que cumprem os requisitos legais para a qualificação como microempresa, empresa de pequeno porte ou equiparado, estando aptos a usufruir do tratamento favorecido estabelecido nos arts. 42 a 49 da referida Lei Complementar (Art. 11 do Decreto nº 6.204/07).

8.4. A declaração acima exigida deverá ser entregue juntamente com a documentação de habilitação.

9. DO CREDENCIAMENTO

9.1. O licitante, ou o seu representante, deverá, no local, data e horário indicados no preâmbulo deste Edital, apresentar-se ao Pregoeiro para efetuar seu credenciamento como participante deste Pregão, munido da sua carteira de identidade, ou de outro documento equivalente, e do documento que lhe dê poderes para manifestar-se durante a sessão pública em nome do licitante.

9.2. O licitante ou o seu representante que não se credenciar ou não comprovar seus poderes estará impedido de apresentar lances, formular intenção de recurso ou manifestar-se, de qualquer forma, durante a sessão.

9.3. Considera-se como representante do licitante qualquer pessoa habilitada, nos termos do estatuto ou contrato social, do instrumento público de procuração, ou particular com firma reconhecida, ou documento equivalente.



Município de Capanema - PR

9.4. O estatuto, o contrato social ou o registro como empresário individual devem ostentar a competência do representante do licitante para representá-lo perante terceiros.

9.5. O instrumento de procuração público, ou particular com firma reconhecida, deve ostentar os poderes específicos para formulação de propostas e para a prática de todos os demais atos inerentes a licitações, devendo vir acompanhado dos documentos de constituição da empresa ou do registro como empresário individual.

9.5.1. Em atendimento a Lei Federal nº 13.726/2019, o reconhecimento de assinatura no instrumento de procuração particular, poderá ser realizado perante a Pregoeira e Equipe de Apoio, desde que apresentado, via original ou cópia autenticada em cartório, de Documento Oficial com foto e assinatura do subscrevente (Ex. Cédula de RG, CNH, Carteira de Trabalho e Previdência Social, Passaporte e Cédula de identidade Profissional), somente sendo admitido o reconhecimento da assinatura na forma grafada no documento apresentado.

9.6. Cada credenciado poderá representar apenas um licitante.

9.7. Cada licitante poderá credenciar apenas um representante.

10. DA ABERTURA DA SESSÃO

10.1. A abertura da presente licitação dar-se-á em sessão pública, na data, horário e local indicados no preâmbulo deste Edital, quando o licitante, ou o seu representante, após a fase de credenciamento, deverá apresentar ao Pregoeiro os seguintes documentos:

a) Declaração de cumprimento dos requisitos de habilitação (conforme modelo anexo);

b) Declaração de microempresa ou empresa de pequeno porte, ou de cooperativa enquadrada no artigo 34 da Lei nº 11.488/07, quando for o caso (conforme modelo anexo), sob pena de não usufruir do tratamento diferenciado previsto na Lei Complementar nº 123, de 2006.

b)1. A declaração de microempresa ou empresa de pequeno porte, ou de cooperativa enquadrada no artigo 34 da Lei nº 11.488/07, quando for o caso (conforme modelo anexo), deverá estar acompanhada da Certidão simplificada de registro do comércio - Junta Comercial - do Estado sede da licitante, cuja pesquisa tenha sido realizada em data não anterior a 90 (noventa) dias da data prevista para apresentação dos envelopes;

10.2. A licitante microempresa ou empresa de pequeno porte que se enquadrar em qualquer das vedações do artigo 3º, parágrafo 4º, da Lei Complementar nº 123/2006, não poderá usufruir do tratamento diferenciado previsto em tal diploma e, portanto, não deverá apresentar a respectiva declaração.

10.3. Os envelopes da proposta de preços e da documentação de habilitação deverão estar separados, fechados e rubricados no fecho, opacos, contendo em suas partes externas e frontais, em caracteres destacados, os seguintes dizeres:

ENVELOPE Nº 1 - PROPOSTA DE PREÇOS

MUNICÍPIO DE CAPANEMA-PR

PREGÃO SRP Nº 76/2019

(RAZÃO SOCIAL DO LICITANTE)

CNPJ Nº **XXXX**

ENVELOPE Nº 2 - DOCUMENTAÇÃO DE HABILITAÇÃO

MUNICÍPIO DE CAPANEMA-PR

PREGÃO SRP Nº 76/2019

(RAZÃO SOCIAL DO LICITANTE)

CNPJ Nº **XXXX**



Município de Capanema - PR

10.4. Será admitido o encaminhamento dos envelopes por via postal ou outro meio similar de entrega, mediante recibo ou aviso de recebimento, desde que entregues até 1 (uma) hora antes da abertura da sessão pública.

10.4.1. Nessa hipótese, os dois envelopes deverão ser acondicionados em invólucro único, endereçado diretamente à Comissão, com a seguinte identificação:

À COMISSÃO DE LICITAÇÃO

MUNICÍPIO DE CAPANEMA-PR

PREGÃO SRP Nº 76/2019

SESSÃO EM – 13/08/2019 as 13:30 Horas

10.5. Os envelopes lacrados contendo as propostas de preços e documentos de habilitação deverão ser protocolados no Protocolo-Geral do Município (junto ao Departamento de Tributação no Paço Municipal) até a hora marcada no Preâmbulo deste edital para abertura da sessão pública, quando não encaminhados via correio.

10.5.1. A sessão pública não será iniciada enquanto houver empresas na fila do protocolo dos envelopes.

10.5.2. Após o início da sessão, não poderão participar certame as empresas que não tiverem os seus envelopes devidamente protocolados conforme o item 10.5.

10.5.3. Considera-se o início da sessão a manifestação do Pregoeiro, declarando aberta a sessão pública, devendo constar na Ata o efetivo horário da abertura e a justificativa para eventual atraso.

10.6. Os envelopes que não forem entregues nas condições acima estipuladas não gerarão efeitos como proposta.

10.7 A declaração falsa relativa ao cumprimento de qualquer condição sujeitará o licitante às sanções previstas neste Edital.

11. DA PROPOSTA DE PREÇO

11.1. A proposta de preços, emitida por computador, SOMENTE conforme modelo padrão do sistema (Anexo VI), redigida em língua portuguesa, com clareza, sem emendas, rasuras, acréscimos ou entrelinhas, devidamente datada e assinada, como também rubricadas todas as suas folhas pelo licitante ou seu representante, deverá conter:

11.1.1. As características do objeto de forma clara e precisa, descrevendo o material ofertado, indicando a **marca**, quantidade, prazos de validade, de garantia e de entrega, no que for aplicável, bem como os valores unitários e o total, sob pena de desclassificação de sua proposta.

11.1.2. Preço **unitário e total**, em algarismo, expresso em moeda corrente nacional (real), de acordo com os preços praticados no mercado, considerando as quantidades constantes do Termo de Referência.

11.1.3. O licitante deverá observar o valor máximo especificado no Termo de referência, sob pena de desclassificação de sua proposta.

11.2. Nos preços ofertados já deverão estar inclusos os tributos, fretes, taxas, seguros, encargos sociais, trabalhistas e as despesas decorrentes da execução do objeto.

11.3. As propostas terão validade de **12 (doze) meses** contados da data de assinatura do dia da licitação.

11.3.1. Decorrido o prazo de validade das propostas, sem convocação para contratação, ficam os licitantes liberados dos compromissos assumidos.

11.4. Até a abertura da sessão, o licitante poderá retirar ou substituir a proposta anteriormente encaminhada.



Município de Capanema - PR

11.5. Ao assinar a Proposta de Preços, o proponente estará assumindo automaticamente o cumprimento de todas as condições lá estabelecidas.

11.6. A proposta de preços padrão do sistema, depois de preenchida, também deverá ser salva em Pen-Drive ou CD-ROM e entregue ao Pregoeiro no momento do Credenciamento ou dentro do Envelope nº 01 (PROPOSTA DE PREÇOS), para fins de lançamento no Sistema de julgamento.

11.7. A licitante que não atender ao item 11.6, será desclassificada.

12. DA CLASSIFICAÇÃO DAS PROPOSTAS

12.1. O Pregoeiro verificará as propostas apresentadas, desclassificando aquelas que não estejam em conformidade com os requisitos estabelecidos neste Edital, que sejam omissas, apresentem irregularidades ou defeitos capazes de dificultar o julgamento.

12.2. A desclassificação de proposta será sempre fundamentada e registrada em Ata.

12.3. O Pregoeiro classificará o autor da proposta de menor preço e aqueles que tenham apresentado propostas em valores sucessivos e superiores em até 10% (dez por cento), relativamente à de menor preço, para participação na fase de lances.

12.4. Quando não forem verificadas, no mínimo, três propostas escritas de preços nas condições definidas no subitem anterior, o Pregoeiro classificará as melhores propostas subseqüentes, até o máximo de três, para que seus autores participem dos lances verbais, quaisquer que sejam os preços oferecidos.

13. DA FORMULAÇÃO DOS LANCES E DAS REGRAS DE DESEMPATE

13.1. Classificadas as propostas, de acordo com o Edital, o Pregoeiro dará início à etapa de apresentação de lances verbais pelos licitantes, que deverão ser formulados de forma sucessiva, em valores distintos e decrescentes.

13.1.1. O lance deverá ser ofertado **POR ITEM**.

13.2. O Pregoeiro convidará individualmente os licitantes classificados, de forma sequencial, a apresentar lances verbais, a partir do autor da proposta classificada de maior preço e os demais, em ordem decrescente de valor.

13.3. A desistência em apresentar lance verbal, quando convocado pelo Pregoeiro, implicará a exclusão do licitante da etapa de lances e a manutenção do último preço por ele apresentado, para efeito de ordenação das propostas.

13.4. Não poderá haver desistência dos lances ofertados, sujeitando-se o proponente desistente à penalidade de multa de 2% sobre o valor máximo do objeto previsto no termo de referência.

13.5. Encerrada a etapa de lances, na hipótese de participação de licitante microempresa (ME) ou empresa de pequeno porte (EPP) ou cooperativa enquadrada no artigo 34 da Lei nº 11.488/2007 (COOP), será observado o disposto nos artigos 44 e 45, da Lei Complementar nº 123/2006, regulamentada pelo Decreto nº 8.538/2015.

13.6. O Pregoeiro identificará os preços ofertados pelas ME/EPP e COOP participantes que sejam iguais ou até 5% (cinco por cento) superiores ao menor preço, desde que a primeira colocada não seja uma ME/EPP/COOP.

13.7. As propostas ou lances que se enquadrarem nessa condição serão consideradas empatadas com a primeira colocada e o licitante ME/EPP/COOP melhor classificado terá o direito de apresentar uma última oferta para desempate, obrigatoriamente abaixo da primeira colocada, no prazo máximo de 5 (cinco) minutos.

13.8. Caso a ME/EPP/COOP melhor classificada desista ou não se manifeste no prazo estabelecido, serão convocadas as demais licitantes ME/EPP/COOP participantes que se encontrem naquele intervalo de 5% (cinco por cento), na ordem de classificação, para o exercício do mesmo direito, segundo o estabelecido no subitem anterior.

13.9. Caso sejam identificadas propostas de licitantes ME/EPP/COOP empatadas, no referido intervalo de 5% (cinco por cento), será realizado sorteio para definir qual das licitantes primeiro poderá apresentar nova oferta, conforme subitens acima.

13.10. Havendo êxito neste procedimento, a ME/EPP/COOP assumirá a condição de melhor classificada no certame, para fins de aceitação. Não havendo êxito, ou tendo sido a melhor oferta inicial apresentada por ME/EPP/COOP, ou ainda não existindo ME/EPP/COOP participante, prevalecerá a classificação inicial.

13.11. Somente após o procedimento de desempate fictício, quando houver, e a classificação final dos licitantes, será cabível a negociação de preço junto ao fornecedor classificado em primeiro lugar



Município de Capanema - PR

13.12. Havendo eventual empate entre propostas, ou entre propostas e lances, o critério de desempate será aquele previsto no artigo 3º, §2º, da Lei nº 8.666/93, assegurando-se a preferência, sucessivamente, aos bens e material:

a) Produzidos no País;

b) Produzidos ou prestados por empresas brasileiras;

c) Produzidos ou prestados por empresas que invistam em pesquisa e no desenvolvimento de tecnologia no País.

13.13. Persistindo o empate, o critério de desempate será o sorteio.

13.14. Durante a sessão pública é permitido a um licitante fazer lance igual ao de um concorrente com intuito de empatar o certame, porém somente será possível o lance nestes termos caso um lance menor seja considerado inexecuível.

13.14.1. Não serão permitidos lances idênticos nos casos não previstos no subitem anterior.

13.14.2. O desempate nos casos previstos no subitem 13.14 se dará nos termos do item 13 deste edital.

13.14.3. Caso haja empate nos termos do item 13.14 entre empresas enquadradas como ME/EPP e não enquadradas, o desempate será por meio de sorteio.

13.15. Apurada a proposta final classificada em primeiro lugar, o Pregoeiro poderá negociar com o licitante para que seja obtido melhor preço, observado o critério de julgamento, não se admitindo negociar condições diferentes daquelas previstas neste Edital.

13.16. Após a negociação do preço, o Pregoeiro iniciará a fase de aceitação e julgamento da proposta.

DA ACEITAÇÃO E JULGAMENTO DAS PROPOSTAS

14.1. O Pregoeiro examinará a proposta classificada em primeiro lugar quanto à compatibilidade do preço em relação ao valor estimado para a contratação e sua exequibilidade, bem como quanto ao cumprimento das especificações do objeto.

14.2. O Pregoeiro poderá solicitar ao licitante que apresente imediatamente documento contendo as características do material ofertado, sob pena de não aceitação da proposta.

14.3. Caso a compatibilidade com as especificações demandadas, sobretudo quanto a padrões de qualidade e desempenho, não possa ser aferida pelos meios previstos no subitem anterior, o Pregoeiro exigirá que o licitante classificado em primeiro lugar apresente amostra, sob pena de não aceitação da proposta, no local a ser indicado e dentro de **2 (dois) dias úteis** contados da solicitação.

14.4. No caso de não haver entrega da amostra, sem justificativa aceita pelo Pregoeiro, ou havendo entrega de amostra fora das especificações previstas neste Edital, a proposta do licitante será recusada.

14.5. Os exemplares colocados à disposição da Administração serão tratados como protótipos, podendo ser avaliados pela equipe técnica responsável pela análise.

14.6. Os licitantes deverão colocar à disposição da Administração todas as condições indispensáveis à realização de testes e fornecer, sem ônus, os manuais impressos em língua portuguesa, necessários ao seu perfeito manuseio, quando for o caso.

14.7. Havendo necessidade, o Pregoeiro suspenderá a sessão, informando a nova data e horário para a sua continuidade.

14.8. Se a proposta classificada em primeiro lugar não for aceitável, ou for desclassificada, o Pregoeiro examinará a proposta subsequente, e, assim sucessivamente, na ordem de classificação, até a apuração de uma proposta que atenda ao Edital.

14.9. Nessa situação, o Pregoeiro poderá negociar com o licitante para que seja obtido preço melhor.

14.10. No julgamento das propostas, o Pregoeiro poderá sanar erros ou falhas que não alterem sua substância, mediante despacho fundamentado, registrado em ata e acessível a todos, atribuindo-lhes validade e eficácia para fins de classificação.

14.11. Aceita a proposta classificada em primeiro lugar, o licitante deverá comprovar sua condição de habilitação, na forma determinada neste Edital.

15. DA HABILITAÇÃO

15.1. Como condição prévia ao exame da documentação de habilitação do licitante detentor da proposta classificada em primeiro lugar, o Pregoeiro poderá verificar o eventual descumprimento das



Município de Capanema - PR

condições de participação, especialmente quanto à existência de sanção que impeça a participação no certame ou a futura contratação, mediante a consulta aos seguintes cadastros:

- a) Consulta ao portal do TCE/PR quanto aos impedidos de licitar (<http://servicos.tce.pr.gov.br/tcepr/municipal/ail/ConsultarImpedidosWeb.aspx>);
- b) CNAE (www.cnae.ibge.gov.br);
- c) SICAF;
- d) Cadastro Nacional de Empresas Inidôneas e Suspensas – CEIS, mantido pela Controladoria-Geral da União (www.portaldatransparencia.gov.br/ceis);
- e) Cadastro Nacional de Condenações Cíveis por Atos de Improbidade Administrativa, mantido pelo Conselho Nacional de Justiça (www.cnj.jus.br/improbidade_adm/consultar_requerido.php).

15.2. A consulta aos cadastros será realizada em nome da empresa licitante e também de seu sócio majoritário, por força do artigo 12 da Lei nº 8.429/1992, que prevê, dentre as sanções impostas ao responsável pela prática de ato de improbidade administrativa, a proibição de contratar com o Poder Público, inclusive por intermédio de pessoa jurídica da qual seja sócio majoritário.

15.3. Constatada a existência de sanção, o Pregoeiro reputará o licitante inabilitado, por falta de condição de participação.

15.4. Para a habilitação, o licitante deverá apresentar os documentos a seguir relacionados:

15.4.1. RELATIVA À HABILITAÇÃO JURÍDICA:

a. No caso de empresário individual: inscrição no Registro Público de Empresas Mercantis, a cargo da Junta Comercial da respectiva sede.

b. No caso de sociedade empresária ou empresa individual de responsabilidade limitada - EIRELI: ato constitutivo, estatuto ou contrato social em vigor, devidamente registrado na Junta Comercial da respectiva sede, acompanhado de documento comprobatório de seus administradores;

b.1) Os documentos deverão estar acompanhados de todas as alterações ou da consolidação respectiva.

c. No caso de sociedade simples: inscrição do ato constitutivo no Registro Civil das Pessoas Jurídicas do local de sua sede, acompanhada de prova da indicação dos seus administradores.

d. No caso de microempresa ou empresa de pequeno porte: certidão expedida pela Junta Comercial ou pelo Registro Civil das Pessoas Jurídicas, conforme o caso, que comprove a condição de microempresa ou empresa de pequeno porte;

e. No caso de cooperativa:

e.1) A ata de fundação e o estatuto social em vigor, com a ata da assembleia que o aprovou, devidamente arquivado na Junta Comercial ou inscrito no Registro Civil das Pessoas Jurídicas da respectiva sede;

e.2) O registro de que trata o art. 107 da Lei nº 5.764, de 1971;

e.3) O regimento dos fundos instituídos pelos cooperados, com ata da assembleia que os aprovou;

e.4) Os editais de convocação das três últimas assembleias gerais extraordinárias;

e.5) A ata da sessão em que os cooperados autorizaram a cooperativa a contratar o objeto da licitação;



Município de Capanema - PR

f. No caso de empresa ou sociedade estrangeira em funcionamento no País: decreto de autorização;

g. Para qualquer tipo de empresa: Certidão simplificada de registro do comércio - Junta Comercial, cuja pesquisa tenha sido realizada em data não anterior a 90 (noventa) dias da data prevista para apresentação dos envelopes, salvo o previsto na alínea “c” deste subitem;

15.4.2. RELATIVA À REGULARIDADE FISCAL:

a) Prova de Inscrição no Cadastro Nacional de Pessoas Jurídicas – CNPJ, com data de emissão não superior a 60 (sessenta) dias; **no caso da empresa apresentar com data superior a 60 (sessenta) dias o O(a) Pregoeiro(a) poderá consultar o site: http://www.receita.fazenda.gov.br/pessoajuridica/cnpj/cnpjreva/cnpjreva_solicitacao.asp para averiguar se houve alterações. (se não houver alterações a empresa não será desclassificada);**

b) Prova de regularidade referente aos Débitos Previdenciários – (INSS – Instituto Nacional da Seguridade Social);

c) Prova de regularidade referente ao Fundo de Garantia por Tempo de Serviço (FGTS), demonstrando a situação regular, expedido pela Caixa Econômica Federal;

d) Prova de regularidade para com a Fazenda Federal (Certidão Conjunta Negativa da Dívida Ativa da União e Receita Federal);

d.1) A aceitação de Certidão Conjunta Negativa de Débitos Relativos a Tributos Federais e a Dívida Ativa da União está condicionada à verificação da correspondente autenticidade nos seguintes endereços eletrônicos: www.receita.fazenda.gov.br e www.pgfn.fazenda.gov.br.

e) Prova de regularidade para com a Receita Estadual, da unidade de federação da sede da licitante;

f) Prova de regularidade para com a Fazenda Municipal, (Certidão Negativa de Tributos Municipais, emitida pela prefeitura da sede do licitante);

15.4.3. RELATIVA À REGULARIDADE ECONÔMICA FINANCEIRA:

a) Certidão negativa de falência ou recuperação judicial, ou liquidação judicial, ou de execução patrimonial, conforme o caso, expedida pelo distribuidor da sede do licitante, ou de seu domicílio, dentro do prazo de validade previsto na própria certidão, ou, na omissão desta, expedida a menos de **90 (noventa) dias** contados da data da sua apresentação;

15.4.4. REGULARIDADE TRABALHISTA:

a) Certidão Negativa de Débitos Trabalhistas (CNDT), de acordo com a Lei 12.440/11 (validade 180 dias contados da data de sua emissão).

15.4.5.- QUALIFICAÇÃO TÉCNICA

a) A empresa vencedora deverá apresentar o Certificado de Propriedade do veículo (Câmera Fria). Que deverá estar em nome da empresa ou em nome de um dos sócios da empresa.

a.1. Parecer Técnico da Câmara Fria. (Anexo XIII)



Município de Capanema - PR

b) Licença Sanitária atualizada.

c) Atestado de Visita dos locais e conhecimento da entrega dos cinco centros de educação infantil e nove escolas municipais;

c.1) A Visita técnica será ser agendada com a Nutricionista Sra. Tatiana Ferrari pelo telefone: 46 26030315 As empresas interessadas deverão comparecer junto a Secretaria Municipal de Educação, Cultura e Esporte onde serão acompanhados até as Escolas Municipais para a visita técnica.

d) Declaração que nos custos já estão incluídos, todos os impostos e frete até as localidades de entrega;

15.5. DOCUMENTAÇÃO COMPLEMENTAR (DECLARAÇÕES):

a) Anexo III – Modelo de Declaração Unificada

15.6. Os **DOCUMENTOS DE HABILITAÇÃO** (envelope nº 02) poderão ser apresentados em original, ou por qualquer processo de cópia desde que autenticada por cartório competente, ou cópia simples que **poderá** ser autenticada pelos membros da Comissão ou Funcionário do Setor de Licitações, no decorrer da sessão **desde que o original esteja na posse do representante credenciado**, ou ainda por meio de publicação em órgão da imprensa oficial, e inclusive expedidos via Internet.

15.7. As certidões de comprovação da regularidade fiscal e trabalhista dos licitantes deverão ser apresentadas dentro do prazo de validade estabelecido em lei ou pelo órgão expedidor, ou, na hipótese de ausência de prazo estabelecido, deverão estar datadas dos últimos 90 dias contados da data da abertura da sessão pública.

15.8. As ME/EPP e seus equiparados deverão apresentar toda a documentação exigida para efeito de comprovação de regularidade fiscal, mesmo que esta apresente alguma restrição, sob pena de desclassificação (art. 43 da LC nº 123/06 e nº 147/14).

15.9. Havendo alguma restrição na comprovação da regularidade fiscal da ME/EPP, será assegurado o prazo de 05 (cinco) dias úteis, cujo termo inicial corresponderá ao momento em que o proponente for declarado o vencedor do certame, prorrogáveis por igual período, a critério da Administração, para a regularização da documentação, pagamento ou parcelamento do débito, e emissão de eventuais certidões negativas ou positivas com efeito de certidão negativa (art. 43, §1º, da LC nº 123/06 e nº 147/14);

15.10. A declaração do vencedor do certame acontecerá no momento imediatamente posterior à fase de habilitação, aguardando-se os prazos de regularização fiscal para a abertura da fase recursal (art. 4º, § 2º, do Decreto 6.204/07);

15.11. A não regularização da documentação, no prazo previsto acima, implicará decadência do direito à contratação, sem prejuízo das sanções previstas no art. 81 da Lei nº 8.666/93, sendo facultado à Administração convocar os licitantes remanescentes, para a assinatura do contrato, ou revogar a licitação.

15.12. O proponente que não cumprir com o disposto no item 15 e seus subitens será desclassificado.

16. DO ENCAMINHAMENTO DA PROPOSTA VENCEDORA



Município de Capanema - PR

16.1. A proposta final do licitante declarado vencedor deverá ser encaminhada no prazo de até **24 (vinte e quatro) horas**, a contar da eventual solicitação do Pregoeiro.

16.1.1. A proposta final deverá ser redigida em língua portuguesa, datilografada ou digitada, em uma via, sem emendas, rasuras, entrelinhas ou ressalvas, devendo a última folha ser assinada e as demais rubricadas pelo licitante ou seu representante legal.

16.1.2. A proposta final deverá conter a indicação do banco, número da conta e agência do licitante vencedor, para fins de pagamento.

16.2. A proposta final deverá ser documentada nos autos e será levada em consideração no decorrer da execução do contrato e aplicação de eventual sanção à Contratada, se for o caso.

16.3. Todas as especificações do objeto contidas na proposta, tais como marca, modelo, tipo, fabricante e procedência, vinculam a Contratada.

17. DOS RECURSOS

17.1. Declarado o vencedor, e depois de decorrida a fase de regularização fiscal, caso o licitante vencedor seja microempresa ou empresa de pequeno porte ou cooperativa enquadrada no artigo 34 da Lei nº 11.488/2007, qualquer licitante poderá, ao final da sessão pública, de forma imediata e motivada, manifestar sua intenção de recorrer, quando lhe será concedido o prazo de três dias para apresentar as razões do recurso, ficando os demais licitantes, desde logo, intimados para, querendo, apresentarem contra razões em igual prazo, que começará a contar do término do prazo da recorrente, sendo-lhes assegurada vista imediata dos elementos indispensáveis à defesa dos seus interesses.

17.2. A falta de manifestação imediata e motivada do licitante quanto à intenção de recorrer importará a decadência desse direito.

17.3. Cabe ao Pregoeiro receber, examinar e decidir os recursos, encaminhando-os à autoridade competente quando mantiver sua decisão.

17.4. A análise quanto ao recebimento ou não do recurso, pelo Pregoeiro, ficará adstrita à verificação da tempestividade e da existência de motivação da intenção de recorrer.

17.5. O acolhimento de recurso, pelo Pregoeiro, ou pela autoridade competente, conforme o caso, importará invalidação apenas dos atos insuscetíveis de aproveitamento.

17.6. Não serão conhecidos os recursos cujas razões forem apresentadas fora dos prazos legais.

17.7. As decisões Administrativas sobre os Recursos Administrativo serão autuadas no processo licitatório e estarão disponíveis para consulta por qualquer interessado.

17.8. As Razões e as Contrarrazões de Recurso Administrativo deverão ser protocolizadas junto ao Protocolo da Prefeitura Municipal de Capanema, ou remetida via postal, endereçada a Divisão de Licitações do Município, considerando-se o prazo fatal para a tempestividade da impugnação a data de recebimento da correspondência, a qual deverá respeitar o prazo assinalado no item 17.1 deste edital.

18. DA ADJUDICAÇÃO E HOMOLOGAÇÃO

18.1. O objeto da licitação será adjudicado ao licitante declarado vencedor, por ato do Pregoeiro, caso não haja interposição de recurso, ou pela autoridade competente, após a regular decisão dos recursos apresentados.

18.2. Após a fase recursal, constatada a regularidade dos atos praticados, a autoridade competente homologará o procedimento licitatório.

19. DA FORMALIZAÇÃO DA ATA DE REGISTRO DE PREÇOS

19.1. Homologado o resultado da licitação, o órgão gerenciador, respeitada a ordem de classificação e a quantidade de fornecedores a serem registrados, convocará os interessados para, no prazo de até 05 (cinco) dias úteis, contados da data da convocação, procederem à assinatura da Ata de Registro de Preços, a qual, após cumpridos os requisitos de publicidade, terá efeito de compromisso de fornecimento nas condições estabelecidas.

19.2. O prazo previsto poderá ser prorrogado uma vez, por igual período, quando, durante o seu transcurso, for solicitado pelo licitante convocado, desde que ocorra motivo justificado e aceito pelo órgão gerenciador.



Município de Capanema - PR

19.3. A recusa injustificada de fornecedor classificado em assinar a ata dentro do prazo estabelecido pela Administração ensejará a aplicação das penalidades estabelecidas em lei ou no presente instrumento convocatório.

19.4. É facultado à Administração, quando o convocado não assinar a ata de registro de preços no prazo e condições estabelecidos, convocar os licitantes remanescentes, na ordem de classificação, para fazê-lo em igual prazo e nas mesmas condições propostas pelo primeiro classificado.

19.5. Desde que atendidos os pressupostos dos artigos 11 e 26 do Decreto nº 7.892/13, serão registrados em ata os preços e quantitativos dos licitantes que aceitarem cotar os bens com preços iguais ao do licitante mais bem classificado, segundo a ordem de classificação baseada na última proposta apresentada durante a fase competitiva, que deverá ser observada para fins de eventual contratação.

19.6. No momento da assinatura da Ata a Administração verificará se os licitantes mantêm as mesmas condições de habilitação consignadas no edital, as quais deverão ser mantidas durante toda a vigência da ata.

19.7. Constatada a irregularidade no SICAF, quando o licitante vencedor recusar-se a assinar o contrato ou retirar o instrumento equivalente, ou em qualquer outra hipótese de cancelamento do registro prevista nos artigos 20 e 21 do Decreto nº 7.892/13, o Departamento de Licitações poderá convocar o licitante subsequente na ordem de classificação para assinar o contrato ou retirar o instrumento equivalente.

20. DA VIGÊNCIA DA ATA

20.1. A Ata de Registro de Preços terá vigência de **12 (doze) meses**, a contar da data de sua assinatura.

21. DA ALTERAÇÃO E DO CANCELAMENTO DA ATA

21.1. A alteração da Ata de Registro de Preços e o cancelamento do registro do fornecedor obedecerão à disciplina do Decreto nº 7.892/13, conforme previsto na Ata de Registro de Preços anexa ao Edital.

21.2. É vedado efetuar acréscimos nos quantitativos fixados pela ata de registro de preços, inclusive o acréscimo de que trata o § 1º do art. 65 da Lei nº 8.666/93, sem prejuízo da possibilidade de alterações dos contratos eventualmente firmados.

22. DA CONTRATAÇÃO COM OS FORNECEDORES

22.1 A contratação com o fornecedor registrado, de acordo com a necessidade do órgão, será formalizada por intermédio da Ata de Registro de Preços.

22.1.1. As condições de aquisição constam do Termo de Referência anexo ao Edital e da Ata de Registro de Preços, e poderão ser detalhadas, em cada aquisição específica, no respectivo requerimento elaborado.

22.1.2. O órgão deverá assegurar-se de que o preço registrado na Ata permanece vantajoso, mediante realização de pesquisa de mercado prévia à aquisição (artigo 9º, inciso XI, do Decreto nº 7.892, de 2013).

22.2. O órgão convocará a fornecedora com preço registrado em Ata para, a cada contratação, e dentro do prazo de validade da Ata, no prazo de **05 (cinco) dias úteis**, efetuar a retirada da Nota de Empenho ou instrumento equivalente, ou assinar o Contrato, se for o caso, sob pena de decair do direito à contratação, sem prejuízo das sanções previstas no Edital e na Ata de Registro de Preços.

22.2.1. Alternativamente à convocação para comparecer perante o órgão ou entidade para a assinatura do Termo de Contrato ou aceite/retirada do instrumento equivalente, a Administração poderá encaminhá-lo para assinatura ou aceite, mediante correspondência postal com aviso de recebimento (AR)



Município de Capanema - PR

ou meio eletrônico, para que seja assinado/retirado no prazo de 05 (cinco) dias, a contar da data de seu recebimento.

22.2.2. Esse prazo poderá ser prorrogado, por igual período, por solicitação justificada do fornecedor e aceita pela Administração, desde que se respeite o prazo de validade da Ata.

22.3. Antes da assinatura do Contrato ou da emissão da Nota de Empenho, a Contratante poderá realizar consulta online ao SICAF, para identificar possível proibição de contratar com o Poder Público e verificar a manutenção das condições de habilitação, cujos resultados serão anexados aos autos do processo.

22.4. A Contratada deverá manter durante toda a execução da contratação, em compatibilidade com as obrigações assumidas, todas as condições de habilitação e qualificação exigidas na licitação.

22.5. Correrão por conta da Contratada quaisquer despesas que incidirem ou venham a incidir sobre o Contrato.

22.6. É vedada a subcontratação total ou parcial do objeto do contrato.

22.7. Durante a vigência da Ata de Registro de Preços, a fiscalização será exercida por um representante da Contratante, ao qual competirá registrar em relatório todas as ocorrências e as deficiências verificadas e dirimir as dúvidas que surgirem durante sua vigência, de tudo dando ciência à Administração.

23.DO PREÇO

23.1. Durante a vigência do contrato, os preços são fixos e irredutíveis.

24.CONDIÇÕES DE AQUISIÇÃO E DE ENTREGA DO OBJETO

24.1. A entrega dos produtos deverá ser feita no prazo, local e horários (7:30h as 10h manhã e 13h as 15h da tarde para escolas período integral e para as demais escolas 7:30h as 10h da manhã e 13h as 16h da tarde) estará indicado requerimento proveniente da Secretaria Municipal solicitante. Após a entrega deverá entregar os requerimentos assinados junto com a nota fiscal

24.1.1. A empresa fica obrigada a fornecer os produtos solicitados nos termos previstos no requerimento, desde que este seja enviado até o dia anterior à data de entrega, em horário comercial.

24.2. O requerimento mencionado no subitem anterior deverá conter as seguintes informações:

- a) **Identificação da Secretaria Municipal solicitante;**
- a) **Discriminação dos alimentos a serem adquiridos;**
- b) **Local onde serão entregues os alimentos;**
- c) **Prazo para entrega dos materiais;**
- d) **Justificativa da quantidade requisitada e a necessidade da aquisição;**
- e) **Assinatura da(o) Secretária(o) Municipal solicitante.**

24.3. O requerimento deverá ser enviado ao Departamento de Compras do Município que verificará a possibilidade da aquisição e encaminhará o respectivo pedido à empresa vencedora do certame, juntamente com a respectiva nota de empenho.

24.4. Todos os requerimentos das aquisições, provenientes da Secretaria participante da Ata de Registro de Preços, deverão ser anexados ao Processo Licitatório.

24.5. A empresa licitante deve negar o fornecimento dos materiais caso estes sejam solicitados sem a elaboração do requerimento e as informações previstas no subitem 24.2.

24.5.1. A recusa fundamentada neste subitem não gera responsabilidade ou penalização para a empresa vencedora do certame.

24.6. O não cumprimento do disposto neste item enseja a nulidade da contratação e responsabilização do ordenador de despesa por improbidade administrativa.

24.7. O fornecimento de materiais pela empresa vencedora do certame sem a prévia elaboração do requerimento configura a concorrência da empresa para a nulidade do ato,



Município de Capanema - PR

configurando a má-fé da contratação, possibilitando a anulação de eventual nota de empenho emitida e o não pagamento dos produtos, sem prejuízo da adoção das medidas cabíveis para aplicação das penalidades previstas na Lei 12.846/2013.

24.8. Os requerimentos provenientes da Secretaria participante da Ata de Registro de Preços, deverão ser anexados ao Processo Licitatório.

25.DAS OBRIGAÇÕES DA CONTRATADA

25.1. A CONTRATADA obriga-se a:

25.1.1. Efetuar a entrega do material em perfeitas condições, no prazo, quantidades e locais indicados pelo Município, em estrita observância das especificações do Edital, do Termo de referência e da proposta;

25.1.2. Emitir a respectiva nota fiscal dos produtos fornecidos, constando detalhadamente as indicações da marca, fabricante, modelo, tipo, procedência e prazo de garantia;

25.1.3. Responsabilizar-se pelos vícios e danos decorrentes da aquisição, de acordo com os artigos 12, 13, 18 e 26, do Código de Defesa do Consumidor (Lei nº 8.078, de 1990);

25.1.3.1. Este dever implica na obrigação de, a critério da Administração, substituir, as suas expensas, no prazo máximo fixado no Termo de Referência e Edital, o material com avarias ou defeitos;

25.1.4. Atender prontamente a quaisquer exigências da Administração, inerentes ao objeto da presente licitação;

25.1.5. Comunicar à Administração, no prazo mínimo de 24 (vinte e quatro) horas que antecede a data da entrega do material, os motivos que impossibilitem o cumprimento do prazo previsto, com a devida comprovação;

25.1.6. Manter, durante toda a execução da Ata de Registro de Preços, em compatibilidade com as obrigações assumidas, todas as condições de habilitação e qualificação exigidas na licitação;

25.1.7. Não transferir a terceiros, por qualquer forma, nem mesmo parcialmente, as obrigações assumidas, nem subcontratar qualquer das prestações a que está obrigada, exceto nas condições autorizadas no Termo de Referência ou na minuta de Ata de Registro de Preços;

25.1.8. Responsabilizar-se pelas despesas dos tributos, encargos trabalhistas, previdenciários, fiscais, comerciais, taxas, fretes, seguros, deslocamento de pessoal, prestação de garantia e quaisquer outras que incidam ou venham a incidir na execução do contrato;

25.1.9. Efetuar a entrega do material com seus próprios equipamentos e funcionários;

26.DAS OBRIGAÇÕES DA CONTRATANTE

26.1. A CONTRATANTE obriga-se a:

26.1.1. Receber provisoriamente o material, disponibilizando local, data e horário;

26.1.2. Verificar minuciosamente, no prazo fixado, a conformidade do material recebido provisoriamente com as especificações constantes do Edital e da proposta, para fins de aceitação e recebimento definitivos;

26.1.3. Acompanhar e fiscalizar o cumprimento das obrigações da CONTRATADA, através de servidor efetivo especialmente designado;

Efetuar o pagamento no prazo previsto.



Município de Capanema - PR

27. DA RESPONSABILIDADE DA CONTRATADA

27.1. A Contratada é responsável pelos danos causado à Administração ou a terceiros, decorrentes de sua culpa ou dolo na execução da Ata de Registro de Preços.

27.2. O recebimento provisório ou definitivo do objeto não exclui a responsabilidade da Contratada pelos prejuízos resultantes da incorreta execução do contrato e de vícios ocultos do objeto adquirido.

28. DAS CONDIÇÕES DO RECEBIMENTO DO OBJETO DA LICITAÇÃO

28.1. Quando a entrega do objeto for realizada, caberá à CONTRATADA apresentar comunicação escrita, informando o fato ao fiscal da ata de registro de preços, o qual verificará o serviço fornecido e confeccionará um termo de recebimento provisório, identificando os materiais recebidos, cuja finalidade é apenas para atestar que a Contratada entregou os materiais na data estipulada na solicitação, fornecendo uma cópia do documento à CONTRATADA.

28.1.1. Juntamente com a entrega do serviço, a CONTRATADA deverá apresentar a nota fiscal correspondente, nos termos definidos pelo Departamento de Compras do Município.

28.2. Após o recebimento provisório, o Município, por meio de comissão de recebimento, formada por três servidores efetivos, realizará, no prazo de até 15(Quinze) dias, a liquidação da aquisição, isto é, a verificação da compatibilidade do serviço entregue com as especificações do Projeto Básico e do solicitação mencionado no item 24.2, para fins de recebimento definitivo.

28.2.1. As solicitações mencionados no item 24.2. deverão ser carimbados e assinados pela comissão de recebimento, para fins de recebimento definitivo dos materiais, os quais serão armazenados em arquivo próprio do Controle Interno ou do Departamento de Compras do Município.

28.3. A Comissão realizará inspeção minuciosa de todo o serviço, por meio de servidores públicos efetivos competentes ou do fiscal da Ata de Registro de Preços, acompanhados dos profissionais encarregados pela solicitação de compra, com a finalidade de verificar a adequação do serviço e constatar e relacionar a quantidade do serviço a que vier ser recusada.

28.3.1. A CONTRATADA fica obrigada a substituir, às suas expensas, no todo ou em parte, o serviço em que se verificarem vícios, defeitos ou incorreções resultantes da qualidade dos materiais entregues, cabendo à fiscalização não atestar o recebimento dos objetos até que sejam sanadas todas as eventuais pendências que possam vir a ser apontadas.

28.3.2. No caso de serviço rejeitado, a Contratada deverá providenciar a imediata troca por outro sem defeito ou de acordo com o **Projeto Básico e solicitação**, dentro do prazo de **24 (vinte e quatro) horas**, contado da notificação enviada pelo Município, sob pena de aplicação das sanções previstas no edital e seus anexos, ficando sob sua responsabilidade todos os custos da operação de troca.

28.4. Após tal inspeção e eventuais regularizações de pendências, será lavrado Termo de Recebimento Definitivo, em 02 (duas) vias de igual teor e forma, ambas assinadas pela fiscalização, relatando as eventuais pendências verificadas e os produtos substituídos, para posterior emissão de Nota fiscal dos materiais fornecidos, **disponibilizando uma das vias para a empresa contratada.**

28.4.1. Na hipótese de o termo de recebimento definitivo não ser elaborado tempestivamente, reputar-se-á como realizado, consumando-se o recebimento definitivo no dia do



Município de Capanema - PR

esgotamento do prazo, desde que o fato seja comunicado à Contratante 05 (cinco) dias anteriores à exaustão do prazo.

28.4.2. O recebimento definitivo do objeto licitado não exime a CONTRATADA, em qualquer época, das garantias concedidas e das responsabilidades assumidas em contrato e por força das disposições legais em vigor (Lei n° 10.406, de 2002).

28.5.A notificação a que se refere o item **28.3.2** poderá ser encaminhada via e-mail para a CONTRATADA.

28.6.A ausência de confecção do termo de recebimento provisório ou definitivo nos termos deste edital ensejará a responsabilização administrativa dos agentes e servidores públicos que se omitirem.

29.DO PAGAMENTO

29.1. O pagamento será feito pelo Município de Capanema/PR, **de forma parcelada, de acordo com as solicitações encaminhadas à Contratada, conforme as necessidades da Administração Municipal;**

29.2. **O prazo para pagamento será de até 15 (quinze) dias, subsequentes ao recebimento definitivo, nos termos do item 28 deste edital.**

29.3. **Ao ser emitida a Nota Fiscal, deverá ser imediatamente enviada por e-mail, nos endereços eletrônicos: empenho@capanema.pr.gov.br e/ou compras@capanema.pr.gov.br, ou entregue nas mãos dos servidores designados para o Pagamento.**

29.4. O pagamento será efetuado por meio da Tesouraria do Município.

29.5.A Contratada deverá encaminhar junto à Nota Fiscal, documento em papel timbrado da empresa informando a Agência Bancária e o número da Conta a ser depositado o pagamento.

29.6. Não será aceita a emissão de boletos bancários para efetuar o pagamento das Notas Fiscais e/ou Faturas.

29.7. A nota fiscal deverá ser emitida pela própria Contratada, obrigatoriamente com o número de inscrição no CNPJ apresentado nos documentos de habilitação e das propostas de preços, bem como da Nota de Empenho, não se admitindo notas fiscais emitidas com outros CNPJ's.

29.8. A CONTRATADA se obriga a revalidar todas as suas certidões e documentos vencidos, que tenham sido apresentados na ocasião da habilitação ou junto ao Cadastro de Fornecedores do Município de Capanema. Os pagamentos somente serão efetivados caso a CONTRATADA apresente situação regular.

29.9. Qualquer suspensão de pagamento devido à falta de regularidade do fornecedor não gerará para a CONTRATANTE nenhuma responsabilidade nem obrigação de reajustamento ou atualização monetária do valor devido.

29.10. Na ocasião do pagamento a Contratada deverá apresentar na tesouraria da Contratante, além dos documentos exigidos nos subitens anteriores:

a) Certidões de regularidade junto ao INSS e ao FGTS da Licitante, emitidas no respectivo mês do pagamento;

b) Termo de recebimento definitivo dos materiais fornecidos.

29.11. Em caso de não cumprimento pela CONTRATADA de disposição contratual, os pagamentos poderão ficar retidos até posterior solução, sem prejuízos de quaisquer outras disposições contratuais.

29.12. É vedada expressamente a realização de cobrança de forma diversa da estipulada neste Edital, em especial a cobrança bancária, mediante boleto ou mesmo o protesto de título, sob pena de aplicação das sanções previstas no edital e indenização pelos danos decorrentes.

29.13. Havendo erro na apresentação da Nota Fiscal/Fatura ou dos documentos pertinentes à aquisição, ou, ainda, circunstância que impeça a liquidação da despesa, o pagamento ficará pendente até que a Contratada providencie as medidas saneadoras. Nesta hipótese, o prazo para pagamento iniciar-se-á após a regularização da situação, não acarretando qualquer ônus para a Contratante.

29.14. **A Administração somente efetuará o pagamento após a ocorrência das seguintes hipóteses, sendo facultada a adoção de apenas uma delas:**



Município de Capanema - PR

29.14.1. Mediante a comprovação da quitação dos tributos referentes à aquisição ou prestação de serviço contratado; ou

29.14.2. Mediante retenção diretamente sobre o valor devido à Contratada do Imposto sobre a Renda da Pessoa Jurídica (IRPJ), caso o referido tributo incida na contratação, bem como o Imposto sobre serviço de Qualquer Natureza (ISSQN), nos termos da Lei Complementar Federal nº 116/03, e na Lei Municipal 950/03.

29.15. A Contratada regularmente optante pelo Simples Nacional, nos termos da Lei Complementar nº 123/06, não sofrerá a retenção tributária quanto aos impostos e contribuições abrangidos por aquele regime. No entanto, o pagamento ficará condicionado à apresentação de comprovação por meio de documento oficial de que faz jus ao tratamento tributário favorecido previsto na referida Lei Complementar.

29.16. A Administração deduzirá do montante a ser pago os valores correspondentes às multas e/ou indenizações devidas pela Contratada.

29.17. O desconto de qualquer valor no pagamento devido à Contratada será precedido de processo administrativo em que será garantido à empresa o contraditório e a ampla defesa, com os recursos e meios que lhes são inerentes.

29.18. É vedado à Contratada transferir a terceiros os direitos ou créditos decorrentes da ata de registro de preços.

30.DAS INFRAÇÕES E DAS SANÇÕES ADMINISTRATIVAS

30.1. Comete infração administrativa, a licitante/Adjudicatária que, no decorrer da licitação:

- a) Não retirar a nota de empenho, ou não assinar o contrato, quando convocada dentro do prazo de validade da proposta;
- b) Apresentar documentação falsa;
- c) Deixar de entregar os documentos exigidos no certame;
- d) Não manter a sua proposta dentro de prazo de validade;
- e) Comportar-se de modo inidôneo;
- f) Cometer fraude fiscal;
- g) Fizer declaração falsa;
- h) Ensejar o retardamento da execução do certame.

30.2. A licitante/Adjudicatária que cometer qualquer das infrações discriminadas no subitem anterior ficará sujeita, sem prejuízo da responsabilidade civil e criminal, às seguintes sanções:

a) Multa de até **2% (dois por cento)** sobre o valor estimado do(s) item(s) prejudicado(s) pela conduta do licitante;

b) Impedimento de licitar e de contratar com o Município de Capanema e descredenciamento no SICAF, pelo prazo de até dois anos;

30.3. Em caso de inexecução do contrato, erro de execução, execução imperfeita, mora de execução, inadimplemento contratual ou não veracidade das informações prestadas, a Contratada estará sujeita às sanções administrativas abaixo, garantidas a prévia defesa:

30.3.1. Advertência por escrito;

30.3.2. Multas:

a) **Multa de 0,5 % por dia de atraso na entrega do material, calculada sobre o valor total da ata de registro de preços, limitada ao percentual máximo de 10% do valor total da respectiva ata, a partir do qual estará configurada a sua inexecução total;**



Município de Capanema - PR

b) Multa de 0,2 % sobre o valor total da ata de registro de preços, por infração a qualquer cláusula ou condição do edital ou da ata de registro de preços não especificada na alínea “a” deste item, aplicada em dobro na reincidência;

c) Multa de 5 % sobre o valor total da ata de registro de preços, no caso de rescisão do contrato por ato unilateral da Administração, motivado por culpa da Contratada, havendo a possibilidade de cumulação com as demais sanções cabíveis;

d) Multa de 20,0 % sobre o valor total da ata de registro de preços, quando configurada a inexecução total da ata.

30.3.3. Suspensão temporária de participação em licitação e impedimento de contratar com a Administração, por prazo não superior a 02 (dois) anos;

30.3.4. Declaração de inidoneidade para licitar ou contratar com a Administração Pública enquanto perdurarem os motivos determinantes da punição ou até que seja promovida a reabilitação perante a própria autoridade que aplicou a penalidade, que será concedida sempre que o contratado ressarcir a Administração pelos prejuízos resultantes e depois de decorrido o prazo de 02 (dois) anos.

30.4. As sanções de suspensão temporária de participação em licitação e impedimento de contratar e de declaração de inidoneidade para licitar ou contratar com a Administração poderão também ser aplicadas às empresas ou aos profissionais que:

a) Tenham sofrido condenação definitiva por praticarem, por meios dolosos, fraude fiscal no recolhimento de quaisquer tributos;

b) Tenham praticado atos ilícitos visando a frustrar os objetivos da licitação;

c) Demonstrem não possuir idoneidade para contratar com a Administração em virtude de atos ilícitos praticados.

30.5. As penalidades serão aplicadas após regular processo administrativo, em que seja assegurado ao licitante o contraditório e a ampla defesa, com os meios e recursos que lhes são inerentes, observando-se o procedimento previsto na Lei nº 8.666/93, e subsidiariamente na Lei nº 9.784/99.

30.6. A multa será descontada da garantia do contrato, caso houver, e de pagamentos eventualmente devidos pela Administração.

30.7. A sanção de declaração de inidoneidade para licitar ou contratar com a Administração Pública é de competência exclusiva do(a) Prefeito(a) Municipal.

30.8. As demais sanções são de competência exclusiva do Pregoeiro.

30.9. A autoridade competente, na aplicação das sanções, levará em consideração a gravidade da conduta do infrator, o caráter educativo da pena, bem como o dano causado à Administração, observado o princípio da proporcionalidade.

30.10. As multas serão recolhidas em favor do Município, no prazo máximo de **30 (trinta) dias**, a contar da data do recebimento da comunicação enviada pela autoridade competente, ou, quando for o caso, inscritas na Dívida Ativa do Município e cobradas judicialmente.

30.11. As penalidades serão obrigatoriamente registradas no SICAF.

30.12. As sanções aqui previstas são independentes entre si, podendo ser aplicadas isoladas ou, no caso das multas, cumulativamente, sem prejuízo de outras medidas cabíveis.

31. DO CANCELAMENTO DO REGISTRO

31.1. Constituem motivo para o cancelamento do registro:

a) O não cumprimento de cláusulas constantes no edital e na ata de registro de preços, bem como especificações do material e prazos de entrega;

b) O cumprimento irregular de cláusulas constantes no edital e na ata de registro de preços, bem como especificações do material e prazos de entrega;

c) O atraso injustificado na entrega do material;



Município de Capanema - PR

d) A paralisação da entrega do material, sem justa causa e prévia comunicação à Administração;

e) A subcontratação total do seu objeto, a associação do contratado com outrem, a cessão ou transferência, total ou parcial, bem como a fusão, cisão ou incorporação, não admitidas neste edital e na ata de registro de preços;

f) A subcontratação parcial do seu objeto, sem que haja prévia aquiescência da Administração;

g) O desatendimento das determinações regulares da autoridade designada para acompanhar e fiscalizar a sua execução, assim como as de seus superiores;

h) O cometimento reiterado de faltas na sua execução, anotadas na forma do § 1º do art. 67 da Lei nº 8.666/93;

i) A decretação de falência ou a instauração de insolvência civil;

j) A dissolução da sociedade ou o falecimento da Contratada;

k) A alteração social ou a modificação da finalidade ou da estrutura da empresa, que prejudique a execução do contrato;

l) Razões de interesse público de alta relevância e de amplo conhecimento justificadas e determinadas pela máxima autoridade da esfera administrativa a que está subordinado o contratante e exaradas no processo administrativo a que se refere o contrato;

m) A suspensão de sua execução, por ordem escrita da Administração, por prazo superior a 120 (cento e vinte) dias, salvo em caso de calamidade pública, grave perturbação da ordem interna ou guerra, ou ainda por repetidas suspensões que totalizem o mesmo prazo, independentemente do pagamento obrigatório de indenizações pelas sucessivas e contratualmente imprevistas desmobilizações e mobilizações e outras previstas, assegurado ao contratado, nesses casos, o direito de optar pela suspensão do cumprimento das obrigações assumidas até que seja normalizada a situação;

n) O atraso superior a 90 (noventa) dias dos pagamentos devidos pela Administração decorrentes do fornecimento, ou parcelas deste, já recebidas, salvo em caso de calamidade pública, grave perturbação da ordem interna ou guerra, assegurado ao contratado o direito de optar pela suspensão do cumprimento de suas obrigações até que seja normalizada a situação;

o) A não liberação, por parte da Administração, de área, local ou objeto para entrega dos materiais, nos prazos contratuais;

p) A ocorrência de caso fortuito ou de força maior, regularmente comprovada, impeditiva do fornecimento dos materiais;

q) Descumprimento do disposto no inciso V do art. 27 da Lei nº 8.666/93, sem prejuízo das sanções penais cabíveis.

31.2. O cancelamento, devidamente motivado nos autos, será precedido de procedimento administrativo, assegurado o contraditório e a ampla defesa.

32. DA REVOGAÇÃO DO PROCEDIMENTO

32.1. A Administração poderá revogar a licitação por razões de interesse público decorrente de fato superveniente devidamente comprovado, pertinente e suficiente para justificar tal conduta.

32.2. A revogação será precedida de procedimento administrativo, assegurado o contraditório e a ampla defesa, e formalizada mediante parecer escrito e devidamente fundamentado.

33. DA ANULAÇÃO DO PROCEDIMENTO



Município de Capanema - PR

33.1. A Administração, de ofício ou por provocação de terceiros, deverá anular o procedimento quando eivado de vício insanável.

33.2. A anulação será precedida de procedimento administrativo, assegurado o contraditório e a ampla defesa, e formalizada mediante parecer escrito e devidamente fundamentado.

33.3. A nulidade do procedimento de licitação não gera obrigação de indenizar pela Administração.

33.4. A declaração de nulidade de algum ato do procedimento somente resultará na nulidade dos atos que diretamente dependam ou sejam consequências do ato anulado.

33.5. Quando da declaração de nulidade de algum ato do procedimento, a autoridade competente indicará expressamente os atos a que ela se estende.

33.6. A nulidade do contrato administrativo opera efeitos retroativamente, impedindo os efeitos jurídicos que o contrato, ordinariamente, deveria produzir, além de desconstituir os já produzidos.

33.7. A nulidade do contrato não exonera a Administração do dever de indenizar o contratado pelo que este houver executado até a data em que ela for declarada e por outros prejuízos regularmente comprovados, contanto que não lhe seja imputável, promovendo-se a responsabilidade de quem lhe deu causa.

33.8. Nenhum ato será declarado nulo se do defeito não resultar prejuízo ao interesse público ou aos demais interessados.

34. DA FISCALIZAÇÃO

34.1. O acompanhamento e a fiscalização da execução do contrato consistem na verificação da conformidade da aquisição e da alocação dos recursos necessários, de forma a assegurar o perfeito cumprimento do ajuste, devendo ser exercidos por um representante da Administração, sendo servidor público especialmente designado, na forma dos arts. 67 e 73 da Lei nº 8.666/93.

34.2. O representante da Contratante deverá ter a experiência necessária para o acompanhamento e controle dos materiais e do contrato.

34.3. A Contratante exercerá a fiscalização do material através de um representante da Secretaria de Administração, especialmente designado para este fim, sem reduzir nem excluir a responsabilidade da Contratada.

34.4. Ficam reservados à Fiscalização o direito e a autoridade para resolver todo e qualquer caso singular, duvidoso ou omissivo, não previsto no Contrato, no Edital, nas Especificações, nos Projetos, nas Leis, nas Normas, nos Regulamentos e em tudo mais que, de qualquer forma, se relacione direta ou indiretamente com o material em questão e seus complementos.

34.5. A fiscalização de que trata esta cláusula não exclui nem reduz a responsabilidade da CONTRATADA, inclusive perante terceiros, por qualquer irregularidade, ainda que resultante de imperfeições técnicas, vícios redibitórios, ou emprego de material inadequado ou de qualidade inferior e, na ocorrência desta, não implica em corresponsabilidade da CONTRATANTE ou de seus agentes e prepostos, salvo seja caracterizada a omissão funcional por parte destes, de conformidade com o art. 70 da Lei nº 8.666, de 1993.

34.6. Compete especificamente à Fiscalização:

34.6.1. Indicar à Contratada todos os elementos indispensáveis ao fornecimento do material;

34.6.2. Exigir da Contratada o cumprimento integral do estabelecido nas Obrigações da Contratada constantes do Edital e seus anexos;

34.6.3. Exigir o cumprimento integral das especificações previstas em Edital.

34.6.4. Esclarecer prontamente as dúvidas que lhes sejam apresentadas pela Contratada;



Município de Capanema - PR

34.6.5. Expedir por escrito, as determinações e comunicações dirigidas à Contratada;

34.6.6. Autorizar as providências necessárias junto a terceiros;

34.6.7. Transmitir por escrito, instruções sobre as modificações do material que porventura venham a ser feitos, bem como as alterações de prazo e cronograma;

34.6.8. Relatar oportunamente à Contratante, ocorrências ou circunstâncias que possam acarretar dificuldades no fornecimento do material em relação a terceiros;

34.6.9. Dar à Contratante imediata ciência de fatos que possam levar à aplicação de penalidades contra a Contratada, ou mesmo à rescisão do Contrato.

34.7. A execução dos contratos deverá ser acompanhada e fiscalizada por meio de instrumentos de controle, que compreendam a mensuração dos seguintes aspectos, quando for o caso:

a) Os resultados alcançados em relação ao contratado, com a verificação dos prazos de execução e da qualidade demandada;

b) Os recursos humanos empregados, em função da quantidade e da formação profissional exigidas;

c) A qualidade e quantidade dos recursos materiais utilizados;

d) A adequação dos fornecimentos de acordo com a rotina estabelecida;

e) O cumprimento das demais obrigações decorrentes do contrato; e

f) A satisfação do público usuário.

34.8. O fiscal ou gestor do contrato, ao verificar que houve subdimensionamento da produtividade pactuada, sem perda da qualidade do material, deverá comunicar à autoridade responsável para que esta promova a adequação contratual à produtividade efetivamente realizada, respeitando-se os limites de alteração dos valores contratuais previstos no § 1º do artigo 65 da Lei nº 8.666/93.

34.9. O representante da Administração anotará em registro próprio todas as ocorrências relacionadas com a execução do contrato, indicando dia, mês e ano, bem como o nome dos empregados eventualmente envolvidos, adotando as providências necessárias ao fiel cumprimento das cláusulas contratuais e comunicando a autoridade competente, quando for o caso, conforme o disposto nos §§ 1º e 2º do artigo 67 da Lei nº 8.666/93.

34.10. O descumprimento total ou parcial das responsabilidades assumidas pela CONTRATADA, sobretudo quanto às obrigações e encargos sociais e trabalhistas, ensejará a aplicação de sanções administrativas, previstas no instrumento convocatório e na legislação vigente, podendo culminar em rescisão contratual, conforme disposto nos artigos 77 e 87 da Lei nº 8.666/93.

34.11. A substituição de qualquer integrante da equipe técnica proposta pela Contratada, durante a execução do contrato, somente será admitida, a critério da Contratante, mediante a comprovação de experiência equivalente ou superior do substituto proposto.

34.12. Os fornecimentos deverão desenvolver-se sempre em regime de estreito entendimento entre a Contratada, sua equipe e a Fiscalização, dispondo esta, de amplos poderes para atuar no sentido do cumprimento do Edital.



Município de Capanema - PR

34.13. Reserva-se à Contratante o direito de intervir na entrega quando ficar comprovada a incapacidade técnica da Contratada ou deficiência dos materiais, sem que desse ato resulte o seu direito de pleitear indenização, seja a que título for.

35. DAS DISPOSIÇÕES GERAIS

35.1. Não havendo expediente ou ocorrendo qualquer fato superveniente que impeça a realização do certame na data marcada, a sessão será automaticamente transferida para o primeiro dia útil subsequente, no horário anteriormente estabelecido, desde que não haja comunicação em contrário.

35.2. Esta licitação poderá ser revogada por interesse público e anulada por ilegalidade de ofício ou mediante provocação de terceiros, mediante parecer por escrito e devidamente fundamentado, aplicando-se os procedimentos inerentes aos recursos quanto à concessão de prazo para contraditório.

35.3. O Pregoeiro e sua Equipe de Apoio, no interesse público, poderão relevar omissões puramente formais, desde que não reste infringido o princípio da vinculação ao instrumento convocatório e em atendimento ao disposto no §1º do artigo 32 da Lei 8.666/93.

35.4. Será(ão) lavrada(s) ata(s) do(s) trabalho(s) desenvolvido(s) em ato público de abertura dos envelopes, a(s) qual(is) será(ão) assinada(s) pelo Pregoeiro, pela equipe de apoio e representantes credenciados presentes.

35.5. A licitação não implica da obrigatoriedade de compra por parte do Município de Capanema - PR. Até a entrega do empenho, poderá o licitante vencedor ser excluído da licitação, sem direito a indenização ou ressarcimento e sem prejuízo de outras sanções cabíveis, se a contratante tiver conhecimento de qualquer fato ou circunstância superveniente, anterior ou posterior ao julgamento desta licitação, que desabone sua idoneidade ou capacidade financeira, técnica ou administrativa.

35.6. Qualquer impugnação, recurso, ou troca de documentos relacionados a este Edital deverão ser protocolizados junto ao Protocolo da Prefeitura Municipal de Capanema, ou remetida via postal, endereçada a Divisão de Licitações do Município, considerando-se a data de recebimento da correspondência para verificação da tempestividade dos atos, respeitando-se os prazos previstos neste edital.

35.7. Os pedidos de esclarecimentos, impugnações e a apresentação escrita dos recursos deverão ser protocolizados junto a Prefeitura do Município de Capanema, Avenida Gov. Pedro Viriato Parigot de Souza, 1080, Centro – CEP 85.760.000 – Capanema, Estado do Paraná, no horário das 7:45 às 11:30 e das 13:15 às 17:30 horas.

35.7. Os casos omissos serão regidos pela Legislação aplicável às licitações e contratos administrativos. Bem como qualquer contradição que este ato convocatório insurgir contra a Legislação Federal, aproveitará a Legislação Federal em detrimento deste.

36. DO FORO

36.1. O foro para dirimir questões relativas ao presente Edital será o da Comarca de Capanema-PR, com exclusão de qualquer outro, por mais privilegiado que seja.

Capanema, 24 de julho de 2019

Américo Bellé
Prefeito Municipal



Município de Capanema - PR

TERMO DE REFERÊNCIA

1. ORGÃO INTERESSADO

1.1. Secretaria Municipal de Educação, Cultura e Esporte.

2. OBJETO:

2.1. AQUISIÇÃO DE GÊNEROS ALIMENTÍCIOS PARA OS CMEIS (CENTRO MUNICIPAL DE EDUCAÇÃO INFANTIL) DO MUNICÍPIO DE CAPANEMA EM ATENDIMENTO AO PROGRAMA NACIONAL DE ALIMENTAÇÃO ESCOLAR (PNAE), PROCESSADO PELO SISTEMA DE REGISTRO DE PREÇOS, objeto, **para aquisição parcelada**, durante a vigência da Ata de Registro de Preços, conforme necessidade deste Secretaria, observadas as características e demais condições definidas neste edital e seus anexos.

3. RESPONSÁVEL PELO TERMO DE REFERÊNCIA

3.1. Valdeci Alves dos Santos

4. JUSTIFICATIVA PARA A AQUISIÇÃO

4.1. Justifica-se o presente certame para AQUISIÇÃO DE GÊNEROS ALIMENTÍCIOS PARA OS CMEIS (CENTRO MUNICIPAL DE EDUCAÇÃO INFANTIL) DO MUNICÍPIO DE CAPANEMA EM ATENDIMENTO AO PROGRAMA NACIONAL DE ALIMENTAÇÃO ESCOLAR (PNAE), para um total de 657 alunos onde é oferecido cinco refeições ao dia no período integral para crianças de 4 meses a 4 anos idade. Nessa lista consta alguns alimentos diferenciados para consumo de alunos com restrições alimentares como: intolerância a lactose, alergia a proteína do leite, celíaco, diabéticos, fenilcetonúria. A aquisição da fórmula infantil será somente para as crianças de 4 a 1 ano de idade onde a mesma será sua principal alimentação antes da introdução alimentar que se inicia aos 6 meses de idade. Essa alimentação escolar será distribuída entre os centros de educação infantil do município, sendo elas:

CENTRO DE EDUCAÇÃO INFANTIL PEQUENO PRINCEPE
CENTRO DE EDUCAÇÃO INFANTIL PINGO DE GENTE
CENTRO DE EDUCAÇÃO INFANTIL CANTINHO DOURADO
CENTRO DE EDUCAÇÃO INFANTIL IVETE KAFER
CENTRO DE EDUCAÇÃO INFANTIL BALÃO MÁGICO

4.2. As quantidades dispensa de licitação são uma previsão de consumo destes alimentos para o decorrer dos próximos doze meses, sem obrigatório a Administração a aquisição total.

4.3. Os valores máximos de cada item foram definidos através dos menores preços obtidos entre três orçamentos solicitados pela Administração a empresas distintas, que seguem em anexo a este Termo de Referência.

DEFINIÇÃO E QUANTIDADE DO OBJETO:

Lote: 1 - Lote 001						
Item	Código do produto/serviço	Nome do produto/serviço	Quantidade	Unidade	Preço máximo	Preço máximo total
1	23067	ARROZ INTEGRAL – CARACTERÍSTICAS TÉCNICAS: CLASSE: LONGO, FINO, TIPO I INTEGRAL. O PRODUTO NÃO DEVE APRESENTAR MOFO, SUBSTÂNCIAS NOCIVAS, PREPARAÇÃO FINAL DIETÉTICA INADEQUADA	250,00	KG	3,69	922,50

Avenida Governador Pedro Viriato Parigot de Souza, 1080 - Centro - 85760-000

Fone:(46)3552-1321

CAPANEMA - PR



Município de Capanema - PR

		(EMPAPAMENTO). EMBALAGEM: DEVE ESTAR INTACTA, ACONDICIONADA EM PACOTES DE 1 KG, EM POLIETILENO, TRANSPARENTE, ATÓXICO. PRAZO DE VALIDADE MÍNIMO 12 MESES A CONTAR A PARTIR DA DATA DE ENTREGA. EXCLUSIVO ME/EPP.				
2	44576	DOCE DE FRUTAS PASTOSO, RESULTADO DO PROCESSAMENTO ADEQUADO DAS PARTES COMESTÍVEIS DESINTEGRADAS DE FRUTAS OU VEGETAIS COM AÇÚCARES, COM OU SEM ADIÇÃO DE ÁGUA, PECTINA, AJUSTADOR DO PH E OUTROS INGREDIENTES E ADITIVOS PERMITIDOS POR ESTES PADRÕES ATÉ UMA CONSISTÊNCIA APROPRIADA, SENDO FINALMENTE, ACONDICIONADA DE FORMA A ASSEGURAR SUA PERFEITA CONSERVAÇÃO. DEVE SER PRODUZIDO DE ACORDO COM AS NORMAS DE BOAS PRÁTICAS DE FABRICAÇÃO, EM ESTABELECIMENTO POSSUIDOR DE LICENÇA SANITÁRIA. FORNECIMENTO: EMBALAGENS PLÁSTICAS ATÓXICAS OU DE VIDRO COM 1KG. EXCLUSIVO ME/EPP.	2.000,00	KG	8,98	17.960,00
3	44582	FERMENTO QUÍMICO SECO PARA BOLO, PÓ FINO, HOMOGÊNEO, COLORAÇÃO BRANCA. ISENTO DE UMIDADE E SUJIDADES. EMBALAGEM PLÁSTICA COM TAMPA DE ROSCA COM DADOS DO PRODUTO NO RÓTULO. VALIDADE MÍNIMA DE 6 (SEIS) MESES A CONTAR DA DATA DE ENTREGA DO PRODUTO. FORNECIMENTO: EMBALAGEM DE 250G. EXCLUSIVO ME/EPP.	400,00	UN	6,90	2.760,00
4	44583	FERMENTO BIOLÓGICO SECO PARA PÃO, AUSENTE DE QUALQUER CARACTERÍSTICA QUE NÃO SEJA INERENTE AO PRODUTO. EMBALAGENS ÍNTEGRAS E LIVRES DE SUJIDADES. PRAZO DE VALIDADE DE NO MÍNIMO 6 MESES A PARTIR DA ENTREGA DO PRODUTO. FORNECIMENTO: EMBALAGEM DE 500G. EXCLUSIVO ME/EPP.	400,00	UN	8,95	3.580,00
5	44584	GRANOLA SEM GLÚTEN: SABOR CACAU E COCO. INGREDIENTES: FLOCOS DE MILHO, FLOCOS DE	200,00	UN	8,80	1.760,00



Município de Capanema - PR

		ARROZ, AÇÚCAR MASCADO INVERTIDO, AÇÚCAR CRISTAL INVERTIDO, CACAU EM PÓ, COCO RALADO, SOJA EM GRÃO, PROTEÍNA DE SOJA TEXTURIZADA, GERGELIM TORRADO, AÇÚCAR MASCADO, AÇÚCAR CRISTAL, ÓLEO DE SOJA, FIBRA DE SOJA, SEMENTE DE LINHAÇA, ESTABILIZANTE POLIDEXTROSE, CORANTE NATURAL DE CAMELO E ANTIOXIDANTE (BHT, BHA E ÁCIDO CÍTRICO). EMBALAGEM COM 250 G. EXCLUSIVO ME/EPP.				
6	44585	GRANOLA SABOR NATURAL, SEM ADIÇÃO DE AÇÚCAR: INGREDIENTES: FLOCOS DE AVEIA, FIBRA DE TRIGO, ÓLEOS VEGETAIS (MILHO E OU GIRASSOL E OU ALGODÃO), FRUTAS TROPICAIS DESIDRATADAS, MALTODEXTRINA, UVA PASSA, FLOCOS DE CEREAIS, FIBRA NATURAL SOLÚVEL, CASTANHA DE CAJU, FLOCOS DE MILHO, SAL, ALFARROBA DESIDRATADA, EDULCORANTES NATURAIS MALTITOL E GLICOSÍDEO DE ESTEVIOL, AROMAS E CORANTE NATURAL URUCUM. CONTÉM GLÚTEN. EMBALAGEM COM 250G EXCLUSIVO ME/EPP.	200,00	UN	6,49	1.298,00
7	44586	GELATINA DIET: DIVERSOS SABORES. COMPOSTO DE SAL, AGENTE TAMPONANTE, ACIDULANTE, AROMA NATURAL DE FRUTAS E OUTROS. CORANTES ARTIFICIAIS E OUTRAS SUBSTÂNCIAS PERMITIDAS, QUALIDADE, INGREDIENTES SÃOS E LIMPOS. UMIDADE DE 2%. ACONDICIONADO EM EMBALAGEM APROPRIADA, COM 15G CADA. DEVEM CONSTAR INFORMAÇÕES DO FABRICANTE E DATA DE VENCIMENTO ESTAMPADA NA EMBALAGEM PLÁSTICA ORIGINAL. EXCLUSIVO ME/EPP.	150,00	UN	1,60	240,00
8	44590	LEITE INTEGRAL LONGA VIDA UHT, LEITE HOMOGENEIZADO SUBMETIDO, DURANTE 2 A 4 SEGUNDOS, A UMA TEMPERATURA ENTRE 130°C E 150°C, MEDIANTE UM PROCESSO TÉRMICO DE FLUXO CONTÍNUO, IMEDIATAMENTE RESFRIADO A UMA TEMPERATURA INFERIOR A 32°C E ENVASADO SOB	16.000,00	L	3,19	51.040,00



Município de Capanema - PR

		CONDIÇÕES ASSÉPTICAS EM EMBALAGENS ESTÉREIS E HERMETICAMENTE FECHADAS. EMBALAGEM DEVE ESTAR ÍNTEGRA, SEM AMASSADOS E SUJIDADES. FORNECIMENTO: EMBALAGEM TETRAPAK DE 1 LITRO. EXCLUSIVO ME/EPP.				
9	44591	LEITE ZERO LACTOSE, LEITE ISENTO DE LACTOSE, TIPO UHT, INTEGRAL. LEITE LONGA VIDA INTEGRAL TETRAPAK, CAIXAS DE 1000 ML. A EMBALAGEM DEVERÁ CONTER EXTERNAMENTE OS DADOS DE IDENTIFICAÇÃO, PROCEDÊNCIA, INFORMAÇÃO NUTRICIONAIS, NÚMERO DE LOTE, DATA DE VALIDADE, QUANTIDADE DO PRODUTO E O NÚMERO DE REGISTRO NO MINISTÉRIO DA AGRICULTURA/ SIF/ DIPOA E CARIMBO DE INSPEÇÃO DO SIF. DEVERÁ ATENDER AS ESPECIFICAÇÕES TÉCNICAS DA PORTARIA Nº 369 DE 04/09/1997 DO MINISTÉRIO DA AGRICULTURA E DO ABASTECIMENTO E DO REGULAMENTO DA INSPEÇÃO INDUSTRIAL E SANITÁRIA DE PRODUTOS DE ORIGEM ANIMAL. VALIDADE MÍNIMA DE 120 DIAS A PARTIR DA DATA DE ENTREGA EXCLUSIVO ME/EPP.	4.000,00	L	4,98	19.920,00
10	44592	POLVILHO AZEDO. EMPACOTADO EM PLÁSTICO ATÓXICO, ISENTO DE BOLORES, SUBSTÂNCIAS NOCIVAS, ODORES E SABOR ESTRANHOS AO SEU ASPECTO NORMAL – EMBALAGEM 500 G, EXCLUSIVO ME/EPP.	300,00	UN	3,99	1.197,00
11	44594	MAÇÃ FUJI, FRUTA IN NATURA, ESPÉCIE VERMELHA, TAMANHO MÉDIO, PRIMEIRA LINHA, NACIONAL, APRESENTANDO TAMANHO, COR E CONFORMAÇÃO UNIFORME, DEVENDO SER BEM DESENVOLVIDA E MADURA, COM POLPA INTACTA E FIRME, SEM DANOS FÍSICOS E MECÂNICOS ORIUNDOS DO MANUSEIO E TRANSPORTE, ACONDICIONADA EM CAIXA DE PAPELÃO ONDULADO OU EM CAIXAS PLÁSTICAS VAZADAS LIMPAS. EXCLUSIVO ME/EPP.	12.000,00	KG	5,50	66.000,00
12	44598	MARGARINA CREMOSA COM SAL, SEM GORDURAS TRANS, ORIUNDA	1.000,00	UN	3,98	3.980,00



Município de Capanema - PR

		DE ÓLEO VEGETAL COMESTÍVEL, CONTENDO VITAMINAS, AÇÚCAR E CLORETO DE SÓDIO DENTRO DOS PADRÕES LEGAIS. PRODUZIDA E EMBALADA DENTRO DAS NORMAS QUE DETERMINA A LEGISLAÇÃO. DEVERÁ SER CREMOSA, COM ADIÇÃO DE SAL, EMBALADA EM POTES PLÁSTICOS RESISTENTES, ESTANDO ESTES ÍNTEGROS NO MOMENTO DA ENTREGA. DEVE CONTER RÓTULO COM TODAS AS INFORMAÇÕES DO PRODUTO DE ACORDO COM A LEGISLAÇÃO VIGENTE. FORNECIMENTO: POTES DE 500G. EXCLUSIVO ME/EPP.				
13	44599	MILHO PARA PIPOCA, DE PRIMEIRA QUALIDADE COM ADEQUADO ESTOURO DOS GRÃOS. ISENTO DE SUJIDADES, MOFOS, INSETOS E OUTROS GRÃOS. EMBALAGEM DEVE ESTAR ÍNTEGRA, TRANSPARENTE, NÃO VIOLADA, CONTENDO DADOS DE IDENTIFICAÇÃO DO PRODUTO. VALIDADE MÍNIMA DE 6 (SEIS) MESES A CONTAR DA DATA DE ENTREGA. FORNECIMENTO: PACOTE DE 500G. EXCLUSIVO ME/EPP.	500,00	UN	2,60	1.300,00
14	44601	ÓLEO DE MILHO, TIPO 1, ACONDICIONADO EM EMBALAGEM PLÁSTICA, ATÓXICA, TRANSPARENTE E NÃO VIOLADA, CONTENDO OS DADOS DO PRODUTO, PREFERENCIALMENTE DE MILHO LIVRE DE TRANSGÊNICO, PRAZO DE VALIDADE MÍNIMO DE 8 MESES A CONTAR DA DATA DE ENTREGA. FORNECIMENTO: FRASCOS DE 900ML. EXCLUSIVO ME/EPP.	500,00	UN	6,29	3.145,00
15	44602	ÓLEO DE SOJA REFINADO, TIPO 1, ACONDICIONADO EM EMBALAGEM PLÁSTICA, ATÓXICA, TRANSPARENTE E NÃO VIOLADA, CONTENDO OS DADOS DO PRODUTO, PREFERENCIALMENTE DE SOJA LIVRE DE TRANSGÊNICO, PRAZO DE VALIDADE MÍNIMO DE 8 MESES A CONTAR DA DATA DE ENTREGA. FORNECIMENTO: FRASCOS DE 900ML. EXCLUSIVO ME/EPP.	2.000,00	UN	3,79	7.580,00
16	44603	ORÉGANO, CONDIMENTO NATURAL, MATÉRIA-PRIMA ORÉGANO, ASPECTO FÍSICO GRANULADO.	100,00	PCT	4,50	450,00



Município de Capanema - PR

		FORNECIMENTO: PACOTES DE 100G. EXCLUSIVO ME/EPP.				
17	44610	PÓ PARA GELATINA SABOR LIMÃO, COM AÇÚCAR, AROMATIZANTE, PODENDO SER ADICIONADA DE CORANTES NATURAIS. ACONDICIONADA EM SACOS PLÁSTICOS, ÍNTEGROS E RESISTENTES OU EM CAIXAS LIMPAS, ÍNTEGRAS E RESISTENTES. DEVERÁ APRESENTAR VALIDADE MÍNIMA DE 6 (SEIS) MESES A PARTIR DA DATA DE ENTREGA. FORNECIMENTO: PACOTES DE 1 KG. EXCLUSIVO ME/EPP.	300,00	UN	10,90	3.270,00
18	44613	SAGU, ISENTO DE MOFO, ODORES ESTRANHOS OU QUALQUER SUBSTÂNCIA NOCIVA, PRAZO MÍNIMO DE VALIDADE DE 06 MESES A PARTIR DA DATA DE ENTREGA. EXCLUSIVO ME/EPP.	750,00	UN	4,80	3.600,00
19	44614	SAL IODADO, CONSTITUÍDO DE CRISTAIS DE GRANULAÇÃO UNIFORME E ISENTO DE IMPUREZAS E UMIDADE, ACONDICIONADO EM SACO PLÁSTICO, ÍNTEGRO, ATÓXICO, RESISTENTE, VEDADO HERMETICAMENTE E LIMPO. A EMBALAGEM DEVERÁ CONTER EXTERNAMENTE OS DADOS QUE A LEGISLAÇÃO DETERMINAR. DEVERÁ APRESENTAR VALIDADE MÍNIMA DE 6 (SEIS) MESES A PARTIR DA DATA DE ENTREGA. FORNECIMENTO: PACOTE DE 1KG. EXCLUSIVO ME/EPP.	1.000,00	KG	1,80	1.800,00
20	44615	REPOLHO VERDE DE PRIMEIRA QUALIDADE, OU SEJA, GRAÚDO, PODADO, ISENTO DE MATERIAL TERROSO, LIMPO, COM COLORAÇÃO UNIFORME E SEM MANCHAS. LIVRE DE INSETOS E PARASITAS. ENTREGA DEVERÁ SER FEITA EM CAIXAS PLÁSTICAS VAZADAS LIMPAS. EXCLUSIVO ME/EPP.	2.000,00	KG	3,49	6.980,00
21	44617	TOMATE, DE 1ª QUALIDADE, DE TAMANHO MÉDIO, COM APROXIMADAMENTE 80% DE MATURAÇÃO, SEM FERIMENTOS OU DEFEITOS, TENROS, SEM MANCHAS, COM COLORAÇÃO UNIFORME E BRILHO, ACONDICIONADOS EM EMBALAGEM DE 10KG EM SACOS DE POLIETILENO FRESTADOS, COM	3.000,00	KG	5,90	17.700,00



Município de Capanema - PR

		ETIQUETA DE PESAGEM. EXCLUSIVO ME/EPP.				
22	44619	VINAGRE DE VINHO TINTO. ASPECTO LÍMPIDO E COM CARACTERÍSTICAS SENSORIAIS PRÓPRIAS. EMBALAGEM PLÁSTICA, ATÓXICA, TRANSPARENTE, LACRADA, CONTENDO DADOS DO PRODUTO DETERMINADOS PELA LEGISLAÇÃO. VALIDADE MÍNIMA DE 6 (SEIS) MESES A CONTAR DA DATA DE ENTREGA DO PRODUTO. FORNECIMENTO: FRASCOS DE 750ML. EXCLUSIVO ME/EPP.	5.000,00	UN	4,49	22.450,00
23	44628	BEBIDA LÁCTEA SABOR COCO, CONSISTÊNCIA CREMOSA OU LÍQUIDA, ACONDICIONADA EM EMBALAGEM DE SACO PLÁSTICO. INGREDIENTES OBRIGATÓRIOS: LEITE PASTEURIZADO; SORO DE LEITE PASTEURIZADO E DESNATADO, AÇÚCAR, POLPA DE FRUTA, FERMENTO LÁCTEO, E ESTABILIZANTES. A EMBALAGEM DEVERÁ CONTER EXTERNAMENTE OS DADOS CONFORME A LEGISLAÇÃO VIGENTE ASSIM REQUERER, ALÉM DO NÚMERO DO REGISTRO NO MINISTÉRIO DA AGRICULTURA/SIF/DIPOA E CARIMBO DE INSPEÇÃO DO SIF. VALIDADE MÍNIMA DE 20 (VINTE) DIAS A PARTIR DA DATA DE ENTREGA. FORNECIMENTO: EMBALAGEM DE 850G. DEVERÁ SER TRANSPORTADO EM CARRO REFRIGERADO OU EM CAIXAS TÉRMICAS QUE MANTENHAM SUA TEMPERATURA DESDE A SAÍDA DO MERCADO ATÉ A ENTREGA NO ESTABELECIMENTO. ESTA DEVERÁ APRESENTAR-SE EM CONDIÇÕES HIGIÊNICAS IDEAIS AO TRANSPORTE. EXCLUSIVO ME/EPP.	3.000,00	UN	4,98	14.940,00
24	44630	BEBIDA LÁCTEA SABOR MORANGO, CONSISTÊNCIA CREMOSA OU LÍQUIDA, ACONDICIONADA EM EMBALAGEM DE SACO PLÁSTICO. INGREDIENTES OBRIGATÓRIOS: LEITE PASTEURIZADO; SORO DE LEITE PASTEURIZADO E DESNATADO, AÇÚCAR, POLPA DE FRUTA, FERMENTO LÁCTEO, E ESTABILIZANTES. A EMBALAGEM DEVERÁ CONTER EXTERNAMENTE OS DADOS CONFORME A	3.000,00	UN	4,98	14.940,00



Município de Capanema - PR

		LEGISLAÇÃO VIGENTE ASSIM REQUERER, ALÉM DO NÚMERO DO REGISTRO NO MINISTÉRIO DA AGRICULTURA/SIF/DIPOA E CARIMBO DE INSPEÇÃO DO SIF. VALIDADE MÍNIMA DE 20 (VINTE) DIAS A PARTIR DA DATA DE ENTREGA. FORNECIMENTO: EMBALAGEM DE 850G. DEVERÁ SER TRANSPORTADO EM CARRO REFRIGERADO OU EM CAIXAS TÉRMICAS QUE MANTENHAM SUA TEMPERATURA DESDE A SAÍDA DO MERCADO ATÉ A ENTREGA NO ESTABELECIMENTO. ESTA DEVERÁ APRESENTAR-SE EM CONDIÇÕES HIGIÊNICAS IDEAIS AO TRANSPORTE. EXCLUSIVO ME/EPP.				
25	44633	BEBIDA LÁCTEA SABOR SALADA DE FRUTAS, CONSISTÊNCIA CREMOSA OU LÍQUIDA, ACONDICIONADA EM EMBALAGEM DE SACO PLÁSTICO. INGREDIENTES OBRIGATÓRIOS: LEITE PASTEURIZADO; SORO DE LEITE PASTEURIZADO E DESNATADO, AÇÚCAR, POLPA DE FRUTA, FERMENTO LÁCTEO, E ESTABILIZANTES. A EMBALAGEM DEVERÁ CONTER EXTERNAMENTE OS DADOS CONFORME A LEGISLAÇÃO VIGENTE ASSIM REQUERER, ALÉM DO NÚMERO DO REGISTRO NO MINISTÉRIO DA AGRICULTURA/SIF/DIPOA E CARIMBO DE INSPEÇÃO DO SIF. VALIDADE MÍNIMA DE 20 (VINTE) DIAS A PARTIR DA DATA DE ENTREGA. FORNECIMENTO: EMBALAGEM DE 850G. DEVERÁ SER TRANSPORTADO EM CARRO REFRIGERADO OU EM CAIXAS TÉRMICAS QUE MANTENHAM SUA TEMPERATURA DESDE A SAÍDA DO MERCADO ATÉ A ENTREGA NO ESTABELECIMENTO. ESTA DEVERÁ APRESENTAR-SE EM CONDIÇÕES HIGIÊNICAS IDEAIS AO TRANSPORTE. EXCLUSIVO ME/EPP.	3.000,00	UN	4,98	14.940,00
26	44640	CANELA EM PAU, CASCA OU RAMA, CONDIMENTO NATURAL. FORNECIMENTO: PACOTE COM 10 G. EXCLUSIVO ME/EPP.	150,00	PCT	1,79	268,50
27	44642	CANELA EM PÓ. TEXTURA FINA, HOMOGÊNEA, COLORAÇÃO MARROM DOURADO. ISENTO DE SUJIDADES E MOFO. EMBALAGEM	150,00	PCT	2,39	358,50



Município de Capanema - PR

		ATÓXICA COM 30G. EXCLUSIVO ME/EPP.				
28	44649	CHÁ DE CAPIM LIMÃO, EM SACHÊS. CAIXA DE 10 UNIDADES. VALIDADE DE 6 MESES NO MOMENTO DA ENTREGA. EXCLUSIVO ME/EPP.	750,00	CX	3,99	2.992,50
29	44650	CHÁ DE ERVA DOCE EM SACHÊS. CAIXA DE 10 UNIDADES. VALIDADE DE 6 MESES NO MOMENTO DA ENTREGA. EXCLUSIVO ME/EPP.	750,00	CX	3,99	2.992,50
30	44652	COLORAU, PÓ FINO, COR LARANJA, AROMA E SABOR CARACTERÍSTICOS. AUSÊNCIA DE SUJIDADES, PARASITAS, LARVAS E MATERIAIS ESTRANHOS AO PRODUTO. VALIDADE MÍNIMA DE 06 MESES A PARTIR DA DATA DE ENTREGA. FORNECIMENTO: PACOTE DE 500G. EXCLUSIVO ME/EPP.	500,00	PCT	4,40	2.200,00
31	44653	COXA E SOBRECOXA CONGELADA, LIVRE DE PARASITOS E DE QUALQUER SUBSTÂNCIA CONTAMINANTE QUE POSSA ALTERÁ-LA OU ENCOBRIR ALGUMA ALTERAÇÃO, ODOR E SABOR PRÓPRIOS, DEVERÁ SER ENTREGUE EM MONOBLOCOS, CAIXAS DE PAPELÃO LACRADA OU EM PORÇÕES INDIVIDUAIS EM SACO PLÁSTICO TRANSPARENTE E ATÓXICO, LIMPO, NÃO VIOLADO, RESISTENTE, QUE GARANTA A INTEGRIDADE DO PRODUTO. NÃO PODERÁ APRESENTAR SINAIS DE RECONGELAMENTO NO MOMENTO DA ENTREGA, COMO GELO AVERMELHADO OU LÍQUIDOS PEGAJOSOS NA EMBALAGEM. DEVERÁ SER TRANSPORTADO EM CARRO REFRIGERADO OU EM CAIXAS TÉRMICAS QUE MANTENHAM SUA TEMPERATURA DESDE A SAÍDA DO MERCADO ATÉ A ENTREGA NO ESTABELECIMENTO. ESTA DEVERÁ APRESENTAR-SE EM CONDIÇÕES HIGIÊNICAS IDEAIS AO TRANSPORTE. AMPLA CONCORRÊNCIA.	15.000,00	KG	7,98	119.700,00
32	44653	COXA E SOBRECOXA CONGELADA, LIVRE DE PARASITOS E DE QUALQUER SUBSTÂNCIA CONTAMINANTE QUE POSSA ALTERÁ-LA OU ENCOBRIR ALGUMA ALTERAÇÃO, ODOR E SABOR PRÓPRIOS, DEVERÁ SER ENTREGUE EM MONOBLOCOS, CAIXAS DE	5.000,00	KG	7,98	39.900,00



Município de Capanema - PR

		PAPELÃO LACRADA OU EM PORÇÕES INDIVIDUAIS EM SACO PLÁSTICO TRANSPARENTE E ATÓXICO, LIMPO, NÃO VIOLADO, RESISTENTE, QUE GARANTA A INTEGRIDADE DO PRODUTO. NÃO PODERÁ APRESENTAR SINAIS DE RECONGELAMENTO NO MOMENTO DA ENTREGA, COMO GELO AVERMELHADO OU LÍQUIDOS PEGAJOSOS NA EMBALAGEM. DEVERÁ SER TRANSPORTADO EM CARRO REFRIGERADO OU EM CAIXAS TÉRMICAS QUE MANTENHAM SUA TEMPERATURA DESDE A SAÍDA DO MERCADO ATÉ A ENTREGA NO ESTABELECIMENTO. ESTA DEVERÁ APRESENTAR-SE EM CONDIÇÕES HIGIÊNICAS IDEAIS AO TRANSPORTE. COTA RESERVADA ME/EPP.				
33	44654	CRAVO DA ÍNDIA OBTIDO DO BOTÃO FLORAL DE ESPÉCIME GENUÍNA DE COLORAÇÃO PARDO ESCURA, CHEIRO E SABOR PRÓPRIOS, ISENTO DE DETRITOS DO PRÓPRIO PRODUTO E IMPUREZAS DOS GRÃOS OU SEMENTES. VALIDADE MÍNIMA DE 10 MESES A CONTAR DA ENTREGA. EMBALADO EM EMBALAGEM PLÁSTICA TRANSPARENTE. FORNECIMENTO: PACOTES DE 10G. EXCLUSIVO ME/EPP.	150,00	PCT	1,99	298,50
34	44661	FERMENTO BIOLÓGICO SECO PARA PÃO AUSENTE DE QUALQUER CARACTERÍSTICA QUE NÃO SEJA INERENTE AO PRODUTO. EMBALAGENS ÍNTEGRAS E LIVRES DE SUJIDADES. PRAZO DE VALIDADE DE NO MÍNIMO 6 MESES A PARTIR DA ENTREGA DO PRODUTO. FORNECIMENTO: EMBALAGEM DE 500G. EXCLUSIVO ME/EPP.	300,00	UN	10,90	3.270,00
35	44745	CARNE BOVINA PURA TIPO PATINHO, MAGRA, COM NO MÁXIMO 10% DE GORDURA, SEM OSSO, SEM NERVOS, RESFRIADA, LIMPA, NÃO AMOLECIDA NEM PEGAJOSA, SEM MANCHAS ESVERDEADAS OU PARDACENTAS, ODOR CARACTERÍSTICO, EMBALADA EM SACO PLÁSTICO TRANSPARENTE E ATÓXICO, PRÓPRIO PARA ALIMENTOS, LIMPO, NÃO VIOLADO,	7.500,00	KG	21,90	164.250,00



Município de Capanema - PR

		RESISTENTE, QUE GARANTA A INTEGRIDADE DO PRODUTO ATÉ O MOMENTO DO CONSUMO. O PRODUTO DEVERÁ APRESENTAR PESO LÍQUIDO MÁXIMO DE 2KG POR EMBALAGEM. DEVERÁ SER TRANSPORTADO EM CARRO REFRIGERADO OU EM CAIXAS TÉRMICAS QUE MANTENHAM SUA TEMPERATURA DESDE A SAÍDA DO MERCADO ATÉ A ENTREGA NO ESTABELECIMENTO. ESTA DEVERÁ APRESENTAR-SE EM CONDIÇÕES HIGIÊNICAS IDEAIS AO CONSUMO. AMPLA CONCORRÊNCIA.				
36	44745	CARNE BOVINA PURA TIPO PATINHO, MAGRA, COM NO MÁXIMO 10% DE GORDURA, SEM OSSO, SEM NERVOS, RESFRIADA, LIMPA, NÃO AMOLECIDA NEM PEGAJOSA, SEM MANCHAS ESVERDEADAS OU PARDACENTAS, ODOR CARACTERÍSTICO, EMBALADA EM SACO PLÁSTICO TRANSPARENTE E ATÓXICO, PRÓPRIO PARA ALIMENTOS, LIMPO, NÃO VIOLADO, RESISTENTE, QUE GARANTA A INTEGRIDADE DO PRODUTO ATÉ O MOMENTO DO CONSUMO. O PRODUTO DEVERÁ APRESENTAR PESO LÍQUIDO MÁXIMO DE 2KG POR EMBALAGEM. DEVERÁ SER TRANSPORTADO EM CARRO REFRIGERADO OU EM CAIXAS TÉRMICAS QUE MANTENHAM SUA TEMPERATURA DESDE A SAÍDA DO MERCADO ATÉ A ENTREGA NO ESTABELECIMENTO. ESTA DEVERÁ APRESENTAR-SE EM CONDIÇÕES HIGIÊNICAS IDEAIS AO CONSUMO. COTA RESERVADA ME/EPP.	2.500,00	KG	21,90	54.750,00
37	47715	MACARRÃO DE ARROZ OU MILHO ITEM QTDE. UNID. COMPRA ESPECIFICAÇÕES MÍNIMAS 01 100 KG MACARRÃO DE ARROZ OU MILHO, SEM OVOS, TIPO PARAFUSO: O PRODUTO DEVE ESTAR DE ACORDO COM A NTA 02 E 83 (DECRETO 12.846/78) E PORTARIA Nº 29 DE 13 DE JANEIRO DE 1998, ANVISA. INGREDIENTES: FARINHA DE ARROZ OU MILHO, SEM OVOS, SEM COLESTEROL E SEM GLÚTEN. CARACTERÍSTICAS: COR, ODOR, SABOR E TEXTURA CARACTERÍSTICA. EMBALAGEM	350,00	UN	2,98	1.043,00



Município de Capanema - PR

		PRIMÁRIA: SACO PLÁSTICO, HERMETICAMENTE SELADO, OU CAIXA TIPO BOX, ATÓXICA, RESISTENTE, ROTULADO DE ACORDO COM A LEGISLAÇÃO VIGENTE, PESANDO ENTRE 200 A 500 GRAMAS. NA DATA DE ENTREGA O PRODUTO DEVE DISPOR DE NO MÍNIMO 06 MESES DE VALIDADE. EXCLUSIVO ME/EPP.				
38	47736	EXTRATO DE TOMATE. EMBALAGEM EM LATA/SACHE COM 1KG, NÃO PODENDO ESTAR VIOLADA, OU AMASSADA, LIVRE DE PARASITAS E DE QUALQUER SUBSTÂNCIA NOCIVA, ODORES ESTRANHOS, PRAZO DE VALIDADE MÍNIMA DE 06 MESES A PARTIR DA DATA DE ENTREGA. EXCLUSIVO ME/EPP.	1.000,00	KG	6,98	6.980,00
39	47737	MELANCIA: DE PRIMEIRA. AS FRUTAS DEVEM SER FIRMES, DEVEM APRESENTAR-SE SEM DEFORMAÇÃO E AUSENTES DE DANOS MECÂNICOS E DOENÇAS. DEVERÁ APRESENTAR GRAU DE MATURAÇÃO TAL QUE LHE PERMITA SUPORTAR A MANIPULAÇÃO, O TRANSPORTE E A CONSERVAÇÃO EM CONDIÇÕES ADEQUADAS PARA O CONSUMO. COM AUSÊNCIA DE SUJIDADES, PARASITOS E LARVAS. O VEÍCULO DE ENTREGA DEVERÁ ESTAR DE ACORDO COM AS NORMAS SANITÁRIAS VIGENTES. AS FRUTAS E HORTALIÇAS DEVERÃO SER PROCEDENTES DE ESPÉCIES GENUÍNAS E SÂS E SATISFAZER AS SEGUINTE CONDIÇÕES MÍNIMAS: - SEREM FRESCAS; -NÃO ESTAREM GOLPEADAS E DANIFICADAS POR QUAISQUER LESÕES DE ORIGEM FÍSICA, MECÂNICA OU BIOLÓGICA QUE AFETAM SUA APARÊNCIA, A POLPA E O PEDÚNCULO (QUANDO HOVER) DEVERÃO SE APRESENTAR INTACTOS E FIRMES; - SEREM TRANSPORTADAS EM CAIXAS DE POLIETILENO VAZADAS. OS ALIMENTOS NÃO DEVEM ESTAR EM CONTATO COM PAPEL NÃO ADEQUADO (RECICLADO, JORNAIS, REVISTAS E SIMILARES), PAPELÃO OU PLÁSTICO RECICLADO. EXCLUSIVO ME/EPP.	10.000,00	KG	2,00	20.000,00
40	47738	NOZ MOSCADA AMÊNDOA SECA, ISENTA DE SUJIDADES, MOFOS,	100,00	UN	2,60	260,00



Município de Capanema - PR

		INSETOS E OUTRAS SUBSTÂNCIAS ESTRANHAS AO PRODUTO. EMBALAGEM DE 35G. EXCLUSIVO ME/EPP.				
41	51918	BERGAMOTA - FRESCA, DE 1ª QUALIDADE E COM CARACTERÍSTICAS ORGANOLÉPTICAS MANTIDAS. NO PONTO DE MATURAÇÃO ADEQUADOS PARA O CONSUMO. INTACTOS, COM TODAS AS PARTES COMESTÍVEIS APROVEITÁVEIS, COR E SABOR CARACTERÍSTICOS. NÃO DEVERÃO ESTAR DANIFICADOS POR LESÕES QUE AFETEM SUA APARÊNCIA E UTILIZAÇÃO. ISENTO DE PONTOS ESCUROS OU APODRECIDOS, LIVRE DE SUJIDADES, PARASITAS E LARVAS. EXCLUSIVO ME/EPP.	10.000,00	KG	3,69	36.900,00
42	51919	BISCOITO AMANTEIGADO DOCE - BISCOITO AMANTEIGADO DIVERSOS SABORES. PRODUZIDO, EMBALADO E ENTREGUE EM CONFORMIDADE COM A LEGISLAÇÃO SANITÁRIA VIGENTE. EMBALAGEM CONTENDO 360 A 400G. VALIDADE MÍNIMA DE 6 MESES A CONTAR DA DATA DE ENTREGA. EXCLUSIVO ME/EPP.	2.000,00	PCT	5,59	11.180,00
43	51920	BISCOITO SEM LACTOSE - BISCOITO SEM LACTOSE. PRODUZIDO, EMBALADO E ENTREGUE EM CONFORMIDADE COM A LEGISLAÇÃO SANITÁRIA VIGENTE. EMBALAGEM CONTENDO 360 A 400G. VALIDADE MÍNIMA DE 6 MESES A CONTAR DA DATA DE ENTREGA. EXCLUSIVO ME/EPP.	500,00	PCT	7,29	3.645,00
44	51921	CARNE SUÍNA PICADA - DE 1ª QUALIDADE, RESFRIADA, LIMPA, ASPECTO: PRÓPRIO DA ESPÉCIE, NÃO AMOLECIDA NEM PEGAJOSA, COR: PRÓPRIA DA ESPÉCIE, SEM MANCHAS ESVERDEADAS OU PARDACENTAS, ODOR; PRÓPRIO, TIPO DE CORTE: CUBOS DE 4 CM, EMBALADAS EM SACO PLÁSTICO TRANSPARENTE E ATÓXICO, LIMPO, NÃO VIOLADO, RESISTENTE, QUE GARANTA A INTEGRIDADE DO PRODUTO ATÉ O MOMENTO DO CONSUMO. AMPLA CONCORRÊNCIA.	5.250,00	KG	13,90	72.975,00
45	51921	CARNE SUÍNA PICADA - DE 1ª QUALIDADE, RESFRIADA, LIMPA, ASPECTO: PRÓPRIO DA ESPÉCIE, NÃO AMOLECIDA NEM PEGAJOSA,	1.750,00	KG	13,90	24.325,00



Município de Capanema - PR

		COR: PRÓPRIA DA ESPÉCIE, SEM MANCHAS ESVERDEADAS OU PARDACENTAS, ODOR; PRÓPRIO, TIPO DE CORTE: CUBOS DE 4 CM, EMBALADAS EM SACO PLÁSTICO TRANSPARENTE E ATÓXICO, LIMPO, NÃO VIOLADO, RESISTENTE, QUE GARANTA A INTEGRIDADE DO PRODUTO ATÉ O MOMENTO DO CONSUMO. COTA RESERVADA ME/EPP.				
46	51925	ERVILHA LATA 2 KG - ERVILHA EM CONSERVA, LATA OU EMBALAGEM CARTONADA, COM 2 KG. CARACTERÍSTICAS ORGANOLÉPTICAS: APARÊNCIA: GRÃOS INTEIROS DE ERVILHAS COZIDA, COM LÍQUIDO, ISENTO DE SUJIDADES, PARASITOS E LARVAS. COR: VERDE ODOR: CARACTERÍSTICO, ISENTO DE ODORES ESTRANHOS. SABOR: CARACTERÍSTICO, ISENTO DE SABORES ESTRANHOS. VALIDADE MÍNIMA DE 06(SEIS) MESES A PARTIR DA DATA DE ENTREGA DO PRODUTO. EXCLUSIVO ME/EPP.	300,00	UN	13,98	4.194,00
47	51926	FARINHA DE MANDIOCA TORRADA, EMBALADA EM PACOTES LIMPOS, NÃO VIOLADOS, RESISTENTES.A EMBALAGEM DEVERÁ CONTER EXTERNAMENTE OS DADOS DE IDENTIFICAÇÕES, PROCEDENCIA, INFORMAÇÕES NUTRICIONAIS, NUMERO DE LOTE, QUANTIADE DO PRODUTO.DEVERÁ APRESENTAR VALIDADE MÍNIMA DE 06(SEIS) MESES A PARTIR DA DATA DA ENTREGA COM EMBALAGEM DE 1KG. EXCLUSIVO ME/EPP.	1.000,00	UN	5,79	5.790,00
48	51927	IOGURTE DE SOJA - IOGURTE DE SOJA COM PEDAÇOS DE MORANGO E FRAMBOESA, 100% VEGETAL, SEM LACTOSE E SEM COLESTEROL. EMBALAGEM COM 4 UNIDADES DE 60G CADA. A EMBALAGEM DEVERÁ CONTER EXTERNAMENTE OS DADOS DE IDENTIFICAÇÃO, PROCEDÊNCIA, INFORMAÇÃO NUTRICIONAL, NÚMERO DE LOTE, DATA DE VALIDADE, QUANTIDADE DO PRODUTO, NÚMERO DO REGISTRO NO MINISTÉRIO DA AGRICULTURA/SIF/DIPOA E CARIMBO DE INSPEÇÃO. EXCLUSIVO ME/EPP.	250,00	UN	9,00	2.250,00



Município de Capanema - PR

49	51928	IOGURTE DIET - IOGURTE DE FRUTAS, SEM ADIÇÃO DE AÇÚCAR, OBTIDO DE LEITE PASTEURIZADO, COM CONSISTÊNCIA CREMOSA OU FIRME, EM EMBALAGEM DE FILME DE POLIETILENO COM 1 LITRO, COM VALIDADE MÁXIMO DE 30 DIAS, A PARTIR DA DATA DE RECEBIMENTO. A EMBALAGEM DEVERÁ CONTER EXTERNAMENTE OS DADOS DE IDENTIFICAÇÃO, PROCEDÊNCIA, INFORMAÇÃO NUTRICIONAL, NÚMERO DE LOTE, DATA DE VALIDADE, QUANTIDADE DO PRODUTO, NÚMERO DO REGISTRO NO MINISTÉRIO DA AGRICULTURA/SIF/DIPOA E CARIMBO DE INSPEÇÃO. EXCLUSIVO ME/EPP.	250,00	UN	8,99	2.247,50
50	51929	IOGURTE SEM LACTOSE - ALIMENTO COM SOJA SABOR IOGURTE COM PEDAÇOS DE MORANGO E FRAMBOESA, 100% VEGETAL, SEM LACTOSE E SEM COLESTEROL. EMBALAGEM DE 1 LITRO. VALIDADE MÍNIMA DE 6 MESES A PARTIR DA DATA DE ENTREGA DO PRODUTO. EXCLUSIVO ME/EPP.	250,00	UN	8,98	2.245,00
51	51930	LARANJA PERA DE PRIMEIRA QUALIDADE, OU SEJA, FRESCA, SEM FERIMENTOS OU DEFEITOS, NÃO DEVE CEDER À PRESSÃO COM OS DEDOS, GRAU DE MATURAÇÃO ADEQUADO (NÃO DEVE ESTAR VERDE), SABOR ADOCICADO. TAMANHO MÉDIO. ENTREGA DEVERÁ SER FEITA EM CAIXAS PLÁSTICAS VAZADAS LIMPAS. EXCLUSIVO ME/EPP.	10.000,00	KG	2,80	28.000,00
52	51931	MELÃO DE 1ª QUALIDADE, FRESCO, FRUTOS COM MATURAÇÃO ADEQUADA AO CONSUMO, COM ASPECTO, COR E CHEIRO E SABOR PRÓPRIO, COM POLPA FIRME E INTACTA, DEVENDO SER BEM DESENVOLVIDO, ISENTA DE ENFERMIDADES, PARASITAS E LARVAS, MATERIAL TERROSO E SUJIDADES, SEM DANOS FÍSICOS E MECÂNICOS ORIUNDOS DO MANUSEIO E TRANSPORTE, DE COLHEITA RECENTE, LIVRE DE RESÍDUOS DE FERTILIZANTES, DEVENDO SER TRANSPORTADAS DE FORMA ADEQUADA. EXCLUSIVO ME/EPP.	10.000,00	KG	5,80	58.000,00



Município de Capanema - PR

53	51932	MILHO LATA 2 KG - MILHO EM CONSERVA, LATA OU EMBALAGEM CARTONADA, COM 2 KG. CARACTERÍSTICAS ORGANOLÉPTICAS: APARÊNCIA: GRÃOS INTEIROS DE MILHO COZIDO, COM LÍQUIDO, ISENTO DE SUJIDADES, PARASITOS E LARVAS. COR: VERDE ODOR: CARACTERÍSTICO, ISENTO DE ODORES ESTRANHOS. SABOR: CARACTERÍSTICO, ISENTO DE SABORES ESTRANHOS. VALIDADE MÍNIMA DE 06(SEIS) MESES A PARTIR DA DATA DE ENTREGA DO PRODUTO. EXCLUSIVO ME/EPP.	500,00	KG	13,98	6.990,00
54	51933	PRESUNTO COZIDO _SEM CAPA DE GORDURA, FATIADO NO DIA DA ENTREGA PEÇA, A EMBALAGEM ORIGINAL DEVE SER A VÁCUO EM SACO PLÁSTICO TRANSPARENTE E ATÓXICO, LIMPO, NÃO VIOLADO, RESISTENTE, QUE GARANTA A INTEGRIDADE DO PRODUTO ATÉ O MOMENTO DO CONSUMO, ACONDICIONADO EM CAIXAS LACRADAS. A EMBALAGEM DEVERÁ CONTER EXTERNAMENTE OS DADOS DE IDENTIFICAÇÃO, PROCEDÊNCIA, INFORMAÇÕES NUTRICIONAIS, NÚMERO DE LOTE, QUANTIDADE DO PRODUTO, NÚMERO DO REGISTRO NO MINISTÉRIO DA AGRICULTURA/SIF/DIPOA E CARIMBO DE INSPEÇÃO DO SIF. DEVERÁ APRESENTAR VALIDADE MÍNIMA DE 30 (TRINTA) DIAS A PARTIR DA DATA DE ENTREGA. PESANDO APROXIMADAMENTE FATIAS DE 30G. EXCLUSIVO ME/EPP.	1.000,00	KG	19,80	19.800,00
55	51934	PÃO FRANCÊS, FORMATO FUSIFORME COM ADIÇÃO DE SAL, COMPOSTO DE FARINHA DE TRIGO ESPECIAL, ÁGUA, SAL, E FERMENTO QUÍMICO. DEVERÃO SER ACONDICIONADAS EM PACOTES PARDOS, RESISTENTES, DE FORMA QUE O PRODUTO SEJA ENTREGUE ÍNTEGRO. DEVERÁ SER ENTREGUE NA SEGUNDA-FEIRA AOS CENTROS MUNICIPAIS DE EDUCAÇÃO INFANTIL ANTES DAS 7H30 DA MANHÃ PARA SER UTILIZADO NO CAFÉ DA MANHÃ OU CONFORME A	2.000,00	KG	8,99	17.980,00



Município de Capanema - PR

		SOLICITAÇÃO DA NUTRICIONISTA. UNIDADE DE 50G. EXCLUSIVO ME/EPP.				
56	51938	BANANA MAÇÃ - FRESCA, DE 1ª QUALIDADE E COM CARACTERÍSTICAS ORGANOLÉPTICAS MANTIDAS. NO PONTO DE MATURAÇÃO ADEQUADOS PARA O CONSUMO. INTACTOS, COM TODAS AS PARTES COMESTÍVEIS APROVEITÁVEIS, COR E SABOR CARACTERÍSTICOS. NÃO DEVERÃO ESTAR DANIFICADOS POR LESÕES QUE AFETEM SUA APARÊNCIA E UTILIZAÇÃO. ISENTO DE PONTOS ESCUROS OU APODRECIDOS, LIVRE DE SUJIDADES, PARASITAS E LARVAS. EXCLUSIVO ME/EPP.	10.000,00	KG	6,99	69.900,00
57	51939	CHÁ DE CAMOMILA, EM SACHÊS. CAIXA DE 10 UNIDADES. VALIDADE DE 6 MESES NO MOMENTO DA ENTREGA. EXCLUSIVO ME/EPP.	750,00	CX	3,98	2.985,00
58	51944	POLVILHO DOCE. EMPACOTADO EM PLÁSTICO ATÓXICO, ISENTO DE BOLORES, SUBSTÂNCIAS NOCIVAS, ODORES E SABOR ESTRANHOS AO SEU ASPECTO NORMAL – EMBALAGEM 500 G, EXCLUSIVO ME/EPP.	300,00	PCT	4,18	1.254,00
59	51945	MAMÃO FORMOSA, DE PRIMEIRA QUALIDADE, OU SEJA, EM GRAU MÉDIO DE AMADURECIMENTO, CASCA LISA, SEM FERIMENTOS OU DEFEITOS, SABOR CARACTERÍSTICO. ENTREGA DEVERÁ SER FEITA EM CAIXAS PLÁSTICAS VAZADAS LIMPAS. EXCLUSIVO ME/EPP.	6.000,00	KG	6,10	36.600,00
60	51946	MACARRÃO COM OVOS CABELO DE ANJO, EMBALAGEM DE 0,5KG, PLÁSTICA TRANSPARENTE, ISENTO DE QUALQUER SUBSTÂNCIA ESTRANHA OU NOCIVA, PRAZO MÍNIMO DE VALIDADE DE 06 MESES A PARTIR DA DATA DE ENTREGA EXCLUSIVO ME/EPP.	500,00	PCT	3,66	1.830,00
61	51949	CARNE BOVINA MOÍDA DE PRIMEIRA MAGRA. EMBALAGEM: O PRODUTO DEVERÁ SER EMBALADO COM MATERIAIS ADEQUADOS PARA AS CONDIÇÕES DE ARMAZENAMENTO E QUE LHE CONFIRAM UMA PROTEÇÃO APROPRIADA (DEVERÁ SER ACONDICIONADO EM SACO PLÁSTICO TRANSPARENTE,	7.500,00	KG	19,90	149.250,00



Município de Capanema - PR

		ATÓXICO, RESISTENTE À MANIPULAÇÃO E TRANSPORTE). PESO LÍQUIDO: 02 KG. O PRODUTO DEVERÁ APRESENTAR VALIDADE MÍNIMA DE 06 (SEIS) MESES A PARTIR DA DATA DE ENTREGA NA ESCOLA REQUISITANTE. CRITÉRIOS DE AVALIAÇÃO DO PRODUTO: CARNE BOVINA MOÍDA TIPO ACÉM, OU PALETA OU AGULHA SEM OSSO, RESFRIADA, COM TEMPERATURA DE +4°C, COM NO MÁXIMO 10% DE GORDURA E ISENTA DE TECIDOS INFERIORES COMO: OSSOS, CARTILAGENS, GORDURA PARCIAL, APONEVROSES, TENDÕES, COÁGULOS E NÓDULOS LINFÁTICOS. AMPLA CONCORRÊNCIA.				
62	51949	CARNE BOVINA MOÍDA DE PRIMEIRA MAGRA. EMBALAGEM: O PRODUTO DEVERÁ SER EMBALADO COM MATERIAIS ADEQUADOS PARA AS CONDIÇÕES DE ARMAZENAMENTO E QUE LHE CONFIRAM UMA PROTEÇÃO APROPRIADA (DEVERÁ SER ACONDICIONADO EM SACO PLÁSTICO TRANSPARENTE, ATÓXICO, RESISTENTE À MANIPULAÇÃO E TRANSPORTE). PESO LÍQUIDO: 02 KG. O PRODUTO DEVERÁ APRESENTAR VALIDADE MÍNIMA DE 06 (SEIS) MESES A PARTIR DA DATA DE ENTREGA NA ESCOLA REQUISITANTE. CRITÉRIOS DE AVALIAÇÃO DO PRODUTO: CARNE BOVINA MOÍDA TIPO ACÉM, OU PALETA OU AGULHA SEM OSSO, RESFRIADA, COM TEMPERATURA DE +4°C, COM NO MÁXIMO 10% DE GORDURA E ISENTA DE TECIDOS INFERIORES COMO: OSSOS, CARTILAGENS, GORDURA PARCIAL, APONEVROSES, TENDÕES, COÁGULOS E NÓDULOS LINFÁTICOS. COTA RESERVADA ME/EPP.	2.500,00	KG	19,90	49.750,00
63	52196	CEBOLA NÃO BROTADA, SEM DANOS FISIOLÓGICOS OU MECÂNICOS, TAMANHO MÉDIO, UNIFORME, SEM FERIMENTOS OU DEFEITOS, TENRA E COM BRILHO, COM TODAS AS PARTES COMESTÍVEIS INTACTAS, FIRMES E BEM DESENVOLVIDOS. FORNECIMENTO EM EMBALAGEM	4.000,00	KG	4,99	19.960,00



Município de Capanema - PR

		PLÁSTICA PRÓPRIA PARA ALIMENTOS. EXCLUSIVO ME/EPP.				
64	52597	BATATA INGLESA DE PRIMEIRA QUALIDADE, OU SEJA, SEM FERIMENTOS OU DEFEITOS (RACHADURAS, PERFURAÇÕES E CORTES), LIVRE DE TERRA ADERIDA À SUPERFÍCIE, LIMPAS, GRAÚDAS, COM COLORAÇÃO UNIFORME, SEM MANCHAS, SEM DANOS FÍSICOS E MECÂNICOS E INSETO DE PARASITAS E LARVAS. ENTREGUE EM CAIXAS PLÁSTICAS VASADAS E LIMPAS EXCLUSIVO ME/EPP.	8.000,00	KG	4,99	39.920,00
65	52604	MACARRÃO ESPAGUETE COM OVOS, VITAMINADO COMPOSTO DEMATÉRIA-PRIMA DE PRIMEIRA QUALIDADE, SÃS E LIMPAS, ISENTAS DE MATERIAL TERROSO, PRAGAS E LARVAS. EMBALAGEM ÍNTEGRA. FORNECIMENTO PACOTES DE 0,5 KG EXCLUSIVO ME/EPP.	2.000,00	PCT	3,66	7.320,00
66	53480	FEIJÃO PRETO, TIPO 1, NOVO, DE BOM COZIMENTO. GRÃOS INTEIROS E SÃOS ISENTO DE OUTROS TIPOS DE FEIJÕES E GRÃOS, MATERIAL TERROSO E SUJIDADES. EMBALAGEM PLÁSTICA, ATÓXICA, TRANSPARENTE, NÃO VIOLADA, CONTENDO DADOS DO PRODUTO (IDENTIFICAÇÃO, PROCEDÊNCIA, INGREDIENTES, INFORMAÇÕES NUTRICIONAIS, LOTE, DATAS DE FABRICAÇÃO E VENCIMENTO), VALIDADE MÍNIMA DE 6 MESES A CONTAR DA DATA DE FABRICAÇÃO. FORNECIMENTO EMBALAGEM DE 1KG. EXCLUSIVO ME/EPP.	2.000,00	KG	4,46	8.920,00
67	54256	CAFÊ SOLÚVEL INSTANTÂNEO, ACONDICIONADO EM FRASCOS DE 200G, ASPECTO, COR, AROMA E SABOR CARACTERÍSTICOS, LIVRE DE SUJIDADES, PARASITAS E LARVAS. EMBALAGEM ORIGINAL BEM FECHADA COM TODAS AS INFORMAÇÕES NECESSÁRIAS E SELO ABIC. EXCLUSIVO ME/EPP.	2.000,00	UN	12,90	25.800,00
68	54259	BISCOITO SALGADO INTEGRAL, EMBALAGEM PLÁSTICA CONTENDO 400 GRAMAS ISENTO DE MOFO, ODORES ESTRANHOS E SUBSTÂNCIAS NOCIVAS, SERÃO REGEITADOS BISCOITOS QUEIMADOS, QUEBRADOS, COM CARACTERÍSTICAS SENSORIAIS ANORMAIS, EMBALADOS EM	2.000,00	UN	6,59	13.180,00



Município de Capanema - PR

		EMBALAGENS PLÁSTICA ATÓXICA, RESISTENTE LACRADA SEM DANOS, PRAZO MÍNIMO DE VALIDADE DE 06 MESES, A PARTIR DA DATA DE ENTREGA. EXCLUSIVO ME/EPP.				
69	56269	CHUCHU - FRESCA, DE 1ª QUALIDADE E COM CARACTERÍSTICAS ORGANOLÉPTICAS MANTIDAS. COM TAMANHO MÉDIO E COLORAÇÃO UNIFORME, COM CASCA Sã, SEM RUPTURAS, SEM RACHADURAS OU CORTES NA CASCA. LIVRE DE SUJIDADES, ISENTA DE PARTES PÚTRIDAS. EXCLUSIVO ME/EPP.	4.000,00	KG	3,58	14.320,00
70	56270	COUVE FLOR - FRESCA, DE 1ª QUALIDADE E COM CARACTERÍSTICAS MANTIDAS. NO PONTO DE MATURAÇÃO ADEQUADO PARA O CONSUMO. INTACTOS, COM TODAS AS PARTES COMESTÍVEIS APROVEITÁVEIS, COR E SABOR CARACTERÍSTICOS. NÃO DEVERÃO ESTAR DANIFICADOS POR LESÕES QUE AFETEM SUA APARÊNCIA E UTILIZAÇÃO. ISENTO DE PONTOS AMARELADOS OU APODRECIDOS, LIVRE DE SUJIDADES, PARASITAS E LARVAS. COM TAMANHO MÉDIO (MAIS OU MENOS 400G). EXCLUSIVO ME/EPP.	4.000,00	KG	6,00	24.000,00
71	56276	ALFACE, DE PRIMEIRA QUALIDADE, GRAÚDA ISENTA DE MATERIAL TERROSO, COM COLORAÇÃO UNIFORME E SEM MANCHAS. ENTREGA DEVERÁ SER FEITA EM CAIXAS PLÁSTICAS VAZADAS E LIMPAS COM 350G CADA PACOTE. EXCLUSIVO ME/EPP.	2.000,00	UN	2,99	5.980,00
72	56279	BETERRABA DE PRIMEIRA QUALIDADE, OU SEJA, TAMANHO MÉDIO E UNIFORME, SEM FERIMENTOS OU DEFEITOS, SEM TERRA ADERIDA À SUPERFÍCIE. ENTREGA DEVERÁ SER FEITA EM CAIXAS PLÁSTICAS VAZADAS LIMPAS. EXCLUSIVO ME/EPP.	4.000,00	KG	4,80	19.200,00
73	56286	CENOURA FRESCA DE PRIMEIRA QUALIDADE, TAMANHO MÉDIO, UNIFORME, SEM FERIMENTOS OU DEFEITOS, TENRAS, SEM TERRA OU CORPOS ESTRANHOS ADERIDOS À SUPERFÍCIE EXTERNA (LIMPAS). ENTREGA DEVERÁ SER FEITA EM CAIXAS PLÁSTICAS VAZADAS LIMPAS.	4.000,00	KG	3,58	14.320,00



Município de Capanema - PR

		EXCLUSIVO ME/EPP.				
74	56288	FARINHA DE TRIGO ESPECIAL ENRIQUECIDA DE FERRO E ÁCIDO FÓLICO, ISENTO DE MOFO, LIVRE DE PARASITAS, TRAÇAS E SUBSTÂNCIAS NOCIVAS, ODORES ESTRANHOS, PRAZO MÍNIMO DE VALIDADE DE 06 MESES A PARTIR DA DATA DA ENTREGA. FORNECIMENTO: PACOTES DE 5 KG. EXCLUSIVO ME/EPP.	400,00	PCT	10,90	4.360,00
75	56289	FARINHA DE MILHO, ORIUNDA DA MOAGEM DO GRÃO DE MILHO, SADIO E LIMPO, NÃO DEVENDO CONTER MATERIAIS TERROSOS, PARASITAS E DETRITOS DE ANIMAIS E VEGETAIS. COM COR E SABOR CARACTERÍSTICOS, EMBALADO EM SACO PLÁSTICO ATÓXICO, TRANSPARENTE, PRÓPRIO PARA ALIMENTOS, COM AS INFORMAÇÕES EXIGIDAS POR LEI VIGENTE, COM PRAZO DE VALIDADE DE NO MÍNIMO 180 DIAS. FORNECIMENTO: PACOTES DE 1KG. EXCLUSIVO ME/EPP.	1.000,00	KG	2,60	2.600,00
76	56290	MANDIOCA CRUA DESCASCADA, CONGELADA, NOVA, COM BOM COZIMENTO, EMBALADA EM SACO PLÁSTICO ÍNTEGRO, LIVRE DE SUJIDADES E PRAGAS. DEVERÁ SER TRANSPORTADO EM CARRO REFRIGERADO OU EM CAIXAS TÉRMICAS QUE MANTENHAM SUA TEMPERATURA DESDE A SAÍDA DO MERCADO ATÉ A ENTREGA NO ESTABELECIMENTO. ESTA DEVERÁ APRESENTAR-SE EM CONDIÇÕES HIGIÊNICAS IDEAIS AO TRANSPORTE. EXCLUSIVO ME/EPP.	2.000,00	KG	4,70	9.400,00
77	56304	ADOÇANTE DIETÉTICO: COMPOSTO DE ÁGUA, SORBITOL, EDULCORANTES ARTIFICIAIS, SACARINA SÓDICA E CICLAMATO DE SÓDIO E CONSERVANTE BENZOATO DE SÓDIO. ZERO CALORIAS. NÃO CONTÉM GLÚTEN. ISENTO DE LACTOSE. FRASCO COM 200 ML. EXCLUSIVO ME/EPP.	30,00	UN	6,44	193,20
78	56305	AIPIM CHIPS (90G), INGREDIENTES: AIPIM, ÓLEO VEGETAL DE PALMA E SAL MARINHO. ESPECIFICAÇÕES: NÃO CONTÉM GLÚTEN. NÃO CONTÉM GORDURAS TRANS. NÃO	100,00	PCT	8,59	859,00



Município de Capanema - PR

		CONTÉM COLESTEROL. MARCA DE REFERÊNCIA OU SIMILAR A MULLER. EXCLUSIVO ME/EPP.				
79	56306	ALECRIM SECO - EMBALAGEM DE POLIETILENO TRANSPARENTE CONTENDO 100 GRAMAS DE PRODUTO; DEVE CONSTAR DATA DE FABRICAÇÃO E VALIDADE; NÃO DEVERÁ CONTER UMIDADE, ODOR DESAGRADÁVEL, BOLOR E SUJIDADES; VALIDADE MÍNIMA DE 06(SEIS) MESES A PARTIR DA DATA DE ENTREGA DO PRODUTO. EXCLUSIVO ME/EPP.	30,00	UN	4,79	143,70
80	56307	ARROZ PARBOILIZADO TIPO 1, LONGO, FINO, PRAZO DE VALIDADE MÍNIMO DE 5 MESES A CONTAR DA DATA DE ENTREGA. ACONDICIONADO EM PACOTE PLÁSTICO, ÍNTEGRO, RESISTENTE, VEDADO HERMETICAMENTE. DEVE ESTAR LIVRE DE SUJIDADES, PRAGAS E LARVAS. FORNECIMENTO: PACOTES DE 5 KG. EXCLUSIVO ME/EPP.	2.000,00	PCT	13,59	27.180,00
81	56308	ARROZ AGULHA POLIDO LONGO FINO TIPO 1, ISENTO DE MATÉRIA TERROSA, PEDRAS, FUNGOS OU PARASITAS, LIVRE DE UMIDADE E FRAGMENTOS ESTRANHOS, GRÃOS INTEIROS, REGISTRO NO MINISTÉRIO DA AGRICULTURA-SIF, INFORMAÇÕES DO FABRICANTE, ESPECIFICAÇÃO DO PRODUTO E DATA DE VENCIMENTO ESTAMPADO NA EMBALAGEM. EMBALAGEM DE 5 KG EXCLUSIVO ME/EPP.	600,00	KG	14,60	8.760,00
82	56310	AMENDOIM IN NATURA, TIPO 1, APRESENTAÇÃO SEM CASCA, TAMANHO MÉDIO EMBALAGEM COM 500 GR EXCLUSIVO ME/EPP.	1.000,00	PCT	4,90	4.900,00
83	56311	AVEIA – EM FLOCOS MÉDIOS. EMBALADA EM PAPEL IMPERMEÁVEL, LIMPO, NÃO VIOLADO, RESISTENTE E ACONDICIONADO EM CAIXAS DE PAPELÃO RESISTENTES, QUE GARANTAM A INTEGRIDADE DO PRODUTO ATÉ O MOMENTO DO CONSUMO, CONTENDO 1 KG DO PRODUTO. A EMBALAGEM DEVERÁ CONTER EXTERNAMENTE OS DADOS DE IDENTIFICAÇÃO, PROCEDÊNCIA, INFORMAÇÕES NUTRICIONAIS, NÚMERO DO LOTE, DATA DE VALIDADE, QUANTIDADE	500,00	KG	10,98	5.490,00



Município de Capanema - PR

		DO PRODUTO E ATENDER AS ESPECIFICAÇÕES TÉCNICAS. O PRODUTO DEVERÁ APRESENTAR VALIDADE MÍNIMA DE 06 MESES A PARTIR DA DATA DE ENTREGA NA UNIDADE REQUISITANTE. EXCLUSIVO ME/EPP.				
84	56312	ABOBRINHA DE PRIMEIRA QUALIDADE, OU SEJA, DEVE ESTAR FIRME E COMPACTA, ISENTO DE PARASITAS E LARVAS, SEM DANOS FÍSICOS E MECÂNICA E CORTE, COM CASCA BRILHANTE, SEM FUIROS, RACHADURAS OU MANCHAS ESCURAS, LIMPAS. ENTREGA DEVERÁ SER EM CAIXAS PLÁSTICAS VAZADAS LIMPAS. EXCLUSIVO ME/EPP.	1.000,00	KG	4,30	4.300,00
85	56313	AÇÚCAR CRISTAL, SEM REFINO, DE ORIGEM VEGETAL, CONTENDO SACAROSE DE CANA-DE-AÇÚCAR. DEVE, NO MOMENTO DE A ENTREGA ESTAR ACONDICIONADO EM PACOTE PLÁSTICO, ÍNTEGRO, RESISTENTE, VEDADO HERMETICAMENTE. DEVE ESTAR LIVRE DE SUJIDADES, PRAGAS, LARVAS E UMIDADE. DEVERÁ APRESENTAR VALIDADE MÍNIMA DE 6 (SEIS) MESES A PARTIR DA DATA DE ENTREGA. FORNECIMENTO: PACOTES DE 5 KG. EXCLUSIVO ME/EPP.	1.000,00	PCT	9,99	9.990,00
86	56314	ACHOCOLATADO DIET - EM PÓ, SEM ADIÇÃO DE AÇÚCAR, CACAU EM PÓ, MINERAL, MALTODEXTRINA, VITAMINAS, EMULSIFICANTES LECITINA DE SOJA, ANTIOXIDANTE, ÁCIDO ASCÓRBICO E AROMATIZANTE. EMBALAGEM COM 200 GRAMAS. A EMBALAGEM DEVERÁ CONTER EXTERNAMENTE OS DADOS DE IDENTIFICAÇÃO, PROCEDÊNCIA, INFORMAÇÕES NUTRICIONAIS, NÚMERO DO LOTE, DATA DE VALIDADE, QUANTIDADE DO PRODUTO E ATENDER AS ESPECIFICAÇÕES TÉCNICAS. O PRODUTO DEVERÁ APRESENTAR VALIDADE MÍNIMA DE 06 MESES A PARTIR DA DATA DE ENTREGA NA UNIDADE REQUISITANTE. EXCLUSIVO ME/EPP.	100,00	PCT	8,90	890,00
87	56315	AMIDO DE MILHO, COLORAÇÃO BRANCA, TEXTURA FINA. ISENTO DE MOFO E SUJIDADES. EMBALADO	300,00	KG	6,20	1.860,00



Município de Capanema - PR

		PAPEL IMPERMEÁVEL OU PACOTE PLÁSTICO, LIMPO, NÃO VIOLADO, RESISTENTE, QUE GARANTA A INTEGRIDADE DO PRODUTO. A EMBALAGEM DEVERÁ CONTER EXTERNAMENTE OS DADOS QUE A LEGISLAÇÃO VIGENTE ASSIM DETERMINAR. DEVERÁ APRESENTAR VALIDADE MÍNIMA DE 06 (SEIS) MESES A PARTIR DA DATA DE ENTREGA. FORNECIMENTO: PACOTES DE 1 KG. EXCLUSIVO ME/EPP.				
88	56316	ALHO DE PRIMEIRA QUALIDADE, OU SEJA, BULBOS TENROS, FIRMES E GRAÚDOS. LIVRE DE PRAGAS, SUJIDADES E LARVAS.	200,00	KG	21,90	4.380,00
89	56317	BISCOITO WAFER, ZERO AÇÚCAR: ALIMENTO DIETÉTICO, SABOR MORANGO COMPOSIÇÃO: MALTODEXTRINA, FARINHA DE TRIGO ENRIQUECIDA COM FERRO E ÁCIDO FÓLICO, GORDURA DE PALMA, POLIDEXTROSE, SORO DE LEITE EM PÓ, FÉCULA DE MANDIOCA, LEITE EM PÓ DESNATADO, LECITINA DE SOJA, FERMENTO QUÍMICO DE SÓDIO, SAL, AROMA, CORANTES ARTIFICIAIS, EDULCORANTES ARTIFICIAIS, CICLAMATO DE SÓDIO, SACARINA SÓDICA, ASPARTAME E SUCRALOSE. CONTÉM GLÚTEN. EMBALAGEM DE 140 G. EXCLUSIVO ME/EPP.	250,00	PCT	7,49	1.872,50
90	56318	BISCOITO DE POLVILHO SALGADO (40G), INGREDIENTES: POLVILHO, GORDURA VEGETAL, SAL, OVO EM PÓ, SORO DE LEITE EM PÓ E FARINHA INTEGRAL DE SOJA. ESPECIFICAÇÕES: NÃO CONTÉM GLÚTEN. MARCA DE REFERÊNCIA OU SIMILAR A CASSINI. EXCLUSIVO ME/EPP.	100,00	PCT	2,90	290,00
91	56319	BEBIDA DE SOJA SEM LACTOSE, SEM AÇÚCAR SABOR NATURAL ENRIQUECIDO COM CÁLCIO, EMBALAGEM ÍNTEGRA. FORNECIMENTO: EMBALAGEM TETRAPAK DE 1 LITRO. EXCLUSIVO ME/EPP.	350,00	L	6,69	2.341,50
92	56320	BISCOITO SALGADO SEM GLÚTEN: INGREDIENTES: FÉCULA DE BATATA, FARINHA DE ARROZ, FARINHA DE TRIGO SARRACENO, OVOS, ÓLEO DE PALMA, AMIDO DE	100,00	PCT	7,79	779,00



Município de Capanema - PR

		MILHO MODIFICADO, DEXTROSE, SAL IODADO, LEVEDURA, ESPESSANTE: HIDROXIPROPILMETILCELULOSE, EMULSIFICANTE: ÉSTERES MONOACETILTARTÁRICOS E DIACETILTARTÁRICOS DE MONO E DIGLICERÍDEOS DE ÁCIDOS GRAXOS, LEVEDURAS: TARTARATO MONOPOTÁSSICO, BICARBONATO DE AMÔNIO; AROMATIZANTE NATURAL. EMBALAGEM 210G. EXCLUSIVO ME/EPP.				
93	56321	BISCOITO COOKIE INTEGRAL SEM GLÚTEN SABOR BAUNILHA COM GOTAS DE CHOCOLATE: INGREDIENTES: AÇÚCAR MASCADO, FÉCULA DE MANDIOCA, ÓLEO DE SOJA, AMIDO DE MILHO, FARINHA DE MILHO, FARINHA DE ARROZ, GOTAS DE CHOCOLATE AO LEITE, FÉCULA DE BATATA, AÇÚCAR MASCADO INVERTIDO, FIBRA DE SOJA, FARINHA DE SOJA INTEGRAL, SAL COMUM MOÍDO E IODADO, CLARA DE OVOS, AGENTE DE MASSA POLIDEXTROSE, ESTABILIZANTE (GOMA GUAR, CARBOXIMETILCELULOSE SÓDICA E LECITINA DE SOJA), FERMENTOS QUÍMICOS (BICARBONATO DE SÓDIO, BICARBONATO DE AMÔNIA, PIROFOSFATO ÁCIDO DE SÓDIO), AROMATIZANTE, CORANTE NATURAL CARAMELO E ACIDULANTE ÁCIDO CÍTRICO. EMBALAGEM DE 150 G. EXCLUSIVO ME/EPP.	100,00	PCT	7,99	799,00
94	56323	BANANA CATURRA DE PRIMEIRA QUALIDADE, OU SEJA, GRAÚDAS, EM PENCA, FRUTOS COM 60 A 70% DE MATURAÇÃO (NEM MUITO VERDES, NEM MUITO MADURAS), COM CASCA UNIFORME, AROMA E SABOR CARACTERÍSTICO DA ESPÉCIE, SEM FERIMENTOS OU DEFEITOS, FIRMES E COM BRILHO. ENTREGA DEVERÁ SER FEITA EM CAIXAS PLÁSTICAS VAZADAS LIMPAS. EXCLUSIVO ME/EPP.	10.000,00	KG	3,80	38.000,00
95	56324	BISCOITO TIPO MAISENA, EMBALAGEM PLÁSTICA CONTENDO 400 GRAMAS, ISENTO DE MOFO, ODORES ESTRANHOS E SUBSTÂNCIAS NOCIVAS, EMBALAGENS PLÁSTICAS. PRAZO MÍNIMO DE VALIDADE DE 06	2.000,00	PCT	5,49	10.980,00



Município de Capanema - PR

		MESES, A PARTIR DA DATA DE ENTREGA. FORNECIMENTO: PACOTES DE 400G. EXCLUSIVO ME/EPP.				
96	56325	CEREAL MATINAL - PRODUTO OBTIDO COM OS INGREDIENTES MILHO, XAROPE DE GLUCOSE, AMIDO, OUTROS INGREDIENTES DESDE QUE MENCIONADOS NO RÓTULO. APRESENTANDO-SE COMO FLOCOS DE MILHO AÇUCARADOS. FLOCOS LIGEIRAMENTE VITRIFICADOS, MARROM DOURADO, RECOBERTO POR LEVE CROSTA BRANCA, LEVEMENTE DOCE MALTADO E TEXTURA CROCANTE. NO RÓTULO DEVERÁ CONSTAR A DENOMINAÇÃO DO PRODUTO DE ACORDO COM A SUA DESIGNAÇÃO E CLASSIFICAÇÃO. ROTULAGEM NUTRICIONAL OBRIGATÓRIA. EMBALAGEM EM PACOTES DE PLÁSTICO TRANSPARENTE RESISTENTE E INCOLOR DE 1 KG CADA. VALIDADE: NO MÍNIMO 6 (SEIS) MESES A PARTIR DA DATA DE ENTREGA. A DATA DE VALIDADE DEVERÁ CONSTAR DA EMBALAGEM PRIMÁRIA E DA EMBALAGEM SECUNDÁRIA EXCLUSIVO ME/EPP.	4.000,00	KG	16,46	65.840,00
97	56326	CEREAL MATINAL DIET - PRODUTO OBTIDO COM OS INGREDIENTES MILHO, SEM ADIÇÃO DE AÇÚCAR, AMIDO, OUTROS INGREDIENTES DESDE QUE MENCIONADOS NO RÓTULO. APRESENTANDO-SE COMO FLOCOS DE MILHO SEM AÇÚCAR. NO RÓTULO DEVERÁ CONSTAR A DENOMINAÇÃO DO PRODUTO DE ACORDO COM A SUA DESIGNAÇÃO E CLASSIFICAÇÃO. ROTULAGEM NUTRICIONAL OBRIGATÓRIA. EMBALAGEM EM PACOTES DE PLÁSTICO TRANSPARENTE EXISTENTE E INCOLOR DE 1 KG CADA. VALIDADE: NO MÍNIMO 6 (SEIS) MESES A PARTIR DA DATA DE ENTREGA. A DATA DE VALIDADE DEVERÁ CONSTAR DA EMBALAGEM PRIMÁRIA E DA EMBALAGEM SECUNDÁRIA EXCLUSIVO ME/EPP.	150,00	KG	15,90	2.385,00
98	56327	CHÁ MATE SABOR NATURAL PARA INFUSÃO, TOSTADO. CAIXA COM 40G E 25 SACHÊS, LIVRE PARASITAS, MOFO E DE QUAISQUER SUBSTÂNCIAS NOCIVAS, ODORES	750,00	CX	3,44	2.580,00



Município de Capanema - PR

		ESTRANHOS, PRAZO DE VALIDADE MÍNIMO DE 06 MESES A PARTIR DA DATA DE ENTREGA. EXCLUSIVO ME/EPP.				
99	56328	ENDRO - EMBALAGEM DE POLIETILENO TRANSPARENTE CONTENDO 100 GRAMAS DE PRODUTO; DEVE CONSTAR DATA DE FABRICAÇÃO E VALIDADE; NÃO DEVERÁ CONTER UMIDADE, ODOR DESAGRADÁVEL, BOLOR E SUJIDADES; VALIDADE MÍNIMA DE 06(SEIS) MESES A PARTIR DA DATA DE ENTREGA DO PRODUTO. EXCLUSIVO ME/EPP.	100,00	PCT	1,99	199,00
100	56329	BOLACHA DE POLVILHO 150G, INGREDIENTES: FÉCULA DE MANDIOCA, AÇÚCAR MASCADO, COCO, ÓLEO DE GIRASSOL, SEMENTE DE CHIA, FIBRA DA POLPA DE BETERRABA, EMULSIFICANTE LECITINA DE GIRASSOL, FERMENTOS QUÍMICOS BICARBONATO DE AMÔNIO E BICARBONATO DE SÓDIO, ESPESSANTES GOMA GUAR E GOMA XANTANA E ACIDULANTE ÁCIDO CÍTRICO. ESPECIFICAÇÕES: SEM CONSERVANTES, SEM CORANTES, SEM AROMATIZANTES ARTIFICIAIS, LIVRE DE GORDURA TRANS. NÃO CONTÉM GLÚTEN. MARCA DE REFERÊNCIA OU SIMILAR À LEVE CROCK. EXCLUSIVO ME/EPP.	100,00	PCT	3,59	359,00
101	56330	CREME DE ARROZ (200G), INGREDIENTES: FARINHA DE ARROZ, PIROFOSFATO DE FERRO (FERRO), MALTODEXTRINA, ÁCIDO ASCÓRBICO (VITAMINA C), SULFATO DE ZINCO (ZINCO), NICOTINAMIDA (VITAMINA PP), ACETATO DE RETINILA (VITAMINA A), D-PANTOTENATO DE CÁLCIO (VITAMINA B5), CIANOCOBALAMINA (VITAMINA B12), COLECALCIFEROL (VITAMINA D), CLORIDRATO DE PIRIDOXINA (VITAMINA B6), TIAMINA MONONITRATO (VITAMINA B1), RIBOFLAVINA (VITAMINA B2) E ÁCIDO FÓLICO. ESPECIFICAÇÕES: NÃO CONTÉM GLÚTEN. MARCA DE REFERÊNCIA OU SIMILAR À YOKI. EXCLUSIVO ME/EPP.	100,00	PCT	4,60	460,00
102	56331	ERVA DOCE – EMBALAGEM DE POLIETILENO TRANSPARENTE CONTENDO 100 GRAMAS DE	100,00	UN	2,60	260,00



Município de Capanema - PR

		PRODUTO; DEVE CONSTAR DATA DE FABRICAÇÃO E VALIDADE; NÃO DEVERÁ CONTER UMIDADE, ODOR DESAGRADÁVEL, BOLOR E SUJIDADES; VALIDADE MÍNIMA DE 06(SEIS) MESES A PARTIR DA DATA DE ENTREGA DO PRODUTO. EXCLUSIVO ME/EPP.				
103	56332	FARINHA DE MANDIOCA (500G), INGREDIENTES: FÉCULA DE MANDIOCA. ESPECIFICAÇÕES: NÃO CONTÉM GLÚTEN. MARCA DE REFERÊNCIA OU SIMILAR YOKI EXCLUSIVO ME/EPP.	100,00	PCT	5,79	579,00
104	56333	GELATINA 25G, INGREDIENTES: AMIDO DE MILHO (BACILLUS THURINGIENSIS E/OU STREPTOMYCES VIRIDIOCHROMOGENES E/OU AGROBACTERIUM TUMEFACIENS E/OU ZEA MAYS), POLPA DE ABACAXI, SAL, REGULADORES DE ACIDEZ ÁCIDO FUMÁRICO E CITRATO DE SÓDIO, AROMATIZANTE, ESPESSANTE CARRAGENA E CORANTES TARTRAZINA E AMARELO CREPÚSCULO FCF. ESPECIFICAÇÕES: - ALÉRGICOS: PODE CONTER OVOS, SOJA, LEITE, TRIGO, CENTEIO, CEVADA, AVEIA E AMENDOIM. CONTÉM GLÚTEN.- NÃO CONTÉM QUANTIDADES SIGNIFICATIVAS DE GORDURAS TOTAIS, GORDURAS SATURADAS, GORDURAS TRANS E FIBRA ALIMENTAR. MARCA DE REFERÊNCIA OU SIMILAR DR. OTKER. EXCLUSIVO ME/EPP.	100,00	CX	1,10	110,00
105	56334	GELÉIA DE FRUTAS DIET - DIVERSOS SABORES. PARA DIETAS DE INGESTÃO CONTROLADA DE AÇÚCARES. NÃO CONTÉM GLÚTEN. SEM ADIÇÃO DE AÇÚCARES. EMBALAGEM COM 200 GRAMAS. VALIDADE MÍNIMA DE 6 MESES A PARTIR DA DATA DE ENTREGA DO PRODUTO. EXCLUSIVO ME/EPP.	200,00	UN	10,98	2.196,00
106	56335	KABOTIÁ - DE PRIMEIRA QUALIDADE, FRESCAS E SÂS. NO PONTO DE MATURAÇÃO ADEQUADO PARA O CONSUMO. INTACTOS, COM TODAS AS PARTES COMESTÍVEIS APROVEITÁVEIS, COR E SABOR CARACTERÍSTICOS. NÃO DEVERÃO ESTAR DANIFICADOS POR LESÕES	3.000,00	KG	2,86	8.580,00



Município de Capanema - PR

		QUE AFETEM SUA APARÊNCIA E UTILIZAÇÃO. ISENTO DE PONTOS AMARELADOS OU APODRECIDOS, LIVRE DE SUJIDADES, PARASITAS E LARVAS. ACONDICIONADAS EM QUANTIDADE CONFORME SOLICITAÇÃO EM EMBALAGEM DE POLIETILENO ATÓXICO. EXCLUSIVO ME/EPP.				
107	56336	LEITE PASTEURIZADO REFRIGERADO TIPO C, QUE APRESENTE AS ESPECIFICAÇÕES PRODUÇÃO DE COLETA E DE QUALIDADE DO LEITE, DEVENDO AINDA SEGUIR AS NORMATIVAS PREVISTAS PELO MINISTÉRIO DA AGRICULTURA, PECUÁRIA E ABASTECIMENTO. APRESENTAÇÃO DE REGISTRO DE INSPEÇÃO (SIM) SERVIÇO DE INSPEÇÃO MUNICIPAL, DEVE SER EXIGIDA A CÓPIA DO REGISTRO DE INSPEÇÃO (SIM) E LICENÇA SANITÁRIA. REGISTRO NO MINISTÉRIO DA AGRICULTURA, INFORMAÇÕES NUTRICIONAIS, PRAZO DE VALIDADE NÃO INFERIOR DE 05 DIAS. AMPLA CONCORRÊNCIA.	22.500,00	L	3,35	75.375,00
108	56336	LEITE PASTEURIZADO REFRIGERADO TIPO C, QUE APRESENTE AS ESPECIFICAÇÕES PRODUÇÃO DE COLETA E DE QUALIDADE DO LEITE, DEVENDO AINDA SEGUIR AS NORMATIVAS PREVISTAS PELO MINISTÉRIO DA AGRICULTURA, PECUÁRIA E ABASTECIMENTO. APRESENTAÇÃO DE REGISTRO DE INSPEÇÃO (SIM) SERVIÇO DE INSPEÇÃO MUNICIPAL, DEVE SER EXIGIDA A CÓPIA DO REGISTRO DE INSPEÇÃO (SIM) E LICENÇA SANITÁRIA. REGISTRO NO MINISTÉRIO DA AGRICULTURA, INFORMAÇÕES NUTRICIONAIS, PRAZO DE VALIDADE NÃO INFERIOR DE 05 DIAS. COTA RESERVADA ME/EPP.	7.500,00	L	3,35	25.125,00
109	56337	LOURO SECO - ACONDICIONADO EM EMBALAGEM REFORÇADA E APROPRIADA PARA O PRODUTO CONTENDO RÓTULO COM NÚMERO DE LOTE, DATA DE FABRICAÇÃO, VALIDADE MÍNIMA DE 6 MESES A PARTIR DA ENTREGA, FÓRMULA E PROCEDÊNCIA EM PCT. C/ 20 GRS EXCLUSIVO ME/EPP.	100,00	UN	1,49	149,00



Município de Capanema - PR

110	56338	FÓRMULA INFANTIL ESPECIAL, ISENTA DE LACTOSE, À BASE DE LEITE DE VACA, ÓLEOS VEGETAIS E MALTODEXTRINA (ÚNICA FONTE DE CARBOIDRATOS); É ENRIQUECIDA COM VITAMINAS, NUCLEOTÍDEOS, MINERAIS, FERRO E OUTROS OLIGOELEMENTOS OPÇÃO ADEQUADA NA INTOLERÂNCIA À LACTOSE. LATA DE 0,400G. EXCLUSIVO ME/EPP.	500,00	UN	49,00	24.500,00
111	56339	FÓRMULA INFANTIL: DE PARTIDA, ADICIONADA DE PREBIÓTICOS, COM RELAÇÃO CASEÍNA / PROTEÍNA DO SORO 40:60 E EXCLUSIVO MIX DE 98% DE GORDURAS DE ORIGEM VEGETAL DE ÓTIMA DIGESTIBILIDADE. A EXCLUSIVA MISTURA DE PREBIÓTICOS (GOS E FOS). INGREDIENTES: SORO DE LEITE, ÓLEOS VEGETAIS (ÓLEO DE PALMA, CANOLA, COCO, GIRASSOL), LACTOSE, LEITE DESNATADO EM PÓ, GALACTOOLIGOSSACARÍDEO, FRUTO-OLIGOSSACARÍDEO, XAROPE DE GLICOSE, MALTODEXTRINA, CARBONATO DE CÁLCIO, MORTIERELLA ALPINA, ÓLEO DE PEIXE, CLORETO DE POTÁSSIO, VITAMINA C, CITRATO DE POTÁSSIO, CASEINATO DE CALCIO, CARBONATO DE MAGNESIO, TAURINA, CLORETO DE COLINA. EXCLUSIVO ME/EPP.	500,00	UN	49,00	24.500,00
112	56340	MACARRÃO PARAFUSO - COM OVOS. EMBALAGEM DE POLIETILENO TRANSPARENTE DE 500G. EMBALAGENS RESISTENTES, INTACTAS E HERMETICAMENTE VEDADAS. COMPOSIÇÃO MÍNIMAEM 80G APROXIMADAMENTE: 62G DE CARBOIDRATOS, 8,8G DE PROTEÍNAS E 0,8G DE GORDURAS TOTAIS. AS MASSAS AO SEREM POSTAS NA ÁGUA NÃO DEVEM TURVAR ANTES DA COCÇÃO, NÃO PODENDO ESTAR FERMENTADAS OU RANÇOSAS. INGREDIENTES: FARINHA DE TRIGO COMUM ENRIQUECIDA COM FERRO E ÁCIDO FÓLICO, OVOS, SÊMOLA DE TRIGO ENRIQUECIDA COM FERRO E ÁCIDO FÓLICO, E CORANTES NATURAIS CÚRCUMA E URUCUM. CONTÉM GLÚTEN. DEVE CONSTAR NA EMBALAGEM DATA DE FABRICAÇÃO	2.000,00	KG	3,66	7.320,00



Município de Capanema - PR

		E VALIDADE. SENDO A VALIDADE DE 12 MESES A PARTIR DA DATA DE ENTREGA DO PRODUTO. EXCLUSIVO ME/EPP.				
113	56341	MANGA TOMMY DE PRIMEIRA QUALIDADE, OU SEJA, FIRME COM CASCA BRILHANTE, ASPECTO GLOBOSO, MADURAS NÃO PASSADA DO PONTO, POLPA FIRME E INTACTA, ISENTA DE ENFERMIDADES, DE BOA QUALIDADE, LIVRE DE RESÍDUOS, LARVAS, PARASITAS, SEM LESÕES DE ORIGEM FÍSICA. EXCLUSIVO ME/EPP.	6.000,00	KG	5,90	35.400,00
114	56342	OVOS VERMELHOS DE GALINHA, FRESCOS, GRANDES, ÍNTEGROS, SEM MANCHAS, SUJIDADES E RACHADURAS, COR, ODOR OU SABOR NORMAIS; ACONDICIONADOS EM EMBALAGEM.APROPRIADA COM 12 UNIDADES.om 12 unidades. EXCLUSIVO ME/EPP.	2.000,00	UN	5,90	11.800,00
115	56343	PÃO CASEIRO – 500G PRODUZIDO DE ACORDO COM AS BOAS PRÁTICAS DE MANIPULAÇÃO DE ALIMENTOS. SEM USO DE CONSERVANTES OU OUTROS ADITIVOS DE USO INDUSTRIAL. EMBALADOS EM PLÁSTICO ATÓXICO TRANSPARENTE E INCOLOR, ISENTO DE MOFO OU BOLORES, ODORES ESTRANHOS E SUBSTÂNCIAS NOCIVAS. A EMBALAGEM DEVERÁ DECLARAR O NOME DO FABRICANTE, ENDEREÇO E DATA DE FABRICAÇÃO E VALIDADE, INGREDIENTE E/OU AS INFORMAÇÕES NUTRICIONAIS. EXCLUSIVO ME/EPP.	4.000,00	UN	6,00	24.000,00
116	56344	PÃO INTEGRAL – 450G PRODUZIDO DE ACORDO COM AS BOAS PRÁTICAS DE ALIMENTOS. SEM USO DE CONSERVANTES OU OUTROS ADITIVOS DE USO INDUSTRIAL. EMBALADOS EM PLÁSTICO ATÓXICO TRANSPARENTE E INCOLOR, ISENTO DE MOFO OU BOLORES, ODORES ESTRANHOS E SUBSTÂNCIAS NOCIVAS. A EMBALAGEM DEVERÁ DECLARAR O NOME DO FABRICANTE, ENDEREÇO E DATA DE FABRICAÇÃO E VALIDADE, INGREDIENTE E/OU AS INFORMAÇÕES NUTRICIONAIS. EXCLUSIVO ME/EPP.	400,00	UN	6,75	2.700,00



Município de Capanema - PR

117	56345	PALITOS SALGADO (150G), INGREDIENTES: FÉCULA DE MANDIOCA, LINHAÇA DOURADA, GORDURA DE PALMA, FIBRA DE POLPA DE BETERRABA, SAL INTEGRAL QUÂNTICO, ESPECIARIAS, EMULSIFICANTE LECITINA DE GIRASSOL, FERMENTOS QUÍMICOS BICARBONATO DE AMÔNIO E BICARBONATO DE SÓDIO, ESPESSANTES GOMA GUAR E GOMA XANTANA E ACIDULANTE ÁCIDO CÍTRICO. ESPECIFICAÇÕES: SEM CONSERVANTES, SEM CORANTES, SEM AROMATIZANTES ARTIFICIAIS, LIVRE DE GORDURA TRANS, UTILIZADO SAL INTEGRAL QUÂNTICO. NÃO CONTÉM GLÚTEN, NÃO CONTÉM LACTOSE. ALÉRGICOS: PODE CONTER AMÊNDOA. MARCA DE REFERENCIA OU SIMILAR Á LEVE CROCK EXCLUSIVO ME/EPP.	100,00	PCT	6,40	640,00
118	56346	MANDIOQUINHA SALSA: DE PRIMEIRA, (RAIZ DE COR AMARELA INTENSA E FORMATO CILÍNDRICO). DEVERÁ TER COLORAÇÃO E FORMATO UNIFORME, SEM APRESENTAR RADÍCOLAS, DANOS MECÂNICOS, COROA ESVERDEADAS, DEFORMADOS E SEM AUSÊNCIA DE ATAQUE DE PRAGAS. DEVERÁ APRESENTAR GRAU DE MATURAÇÃO TAL QUE PERMITA SUPORTAR A MANIPULAÇÃO, O TRANSPORTE E A CONSERVAÇÃO EM CONDIÇÕES ADEQUADAS PARA O CONSUMO MEDIATO E IMEDIATO. O VEÍCULO DE ENTREGA DEVERÁ ESTAR DE ACORDO COM AS NORMAS SANITÁRIAS VIGENTES. EXCLUSIVO ME/EPP.	2.000,00	KG	10,90	21.800,00
119	56347	MACARRÃO DE MANDIOCA(400G), INGREDIENTES: FARINHA DE MILHO ENRIQUECIDO COM FERRO E ÁCIDO FÓLICO, FARINHA DE MANDIOCA E FARINHA DE ARROZ. ESPECIFICAÇÕES: LIGHT: 54% MENOS CARBOIDRATOS, 55% MENOS CALORIAS, POSSUI ÔMEGA 3 E 6, 0% DE SÓDIO, 0% DE CORANTE, SEM LACTOSE, 0 CONSERVANTES, NÃO POSSUI AROMATIZANTES. NÃO CONTÉM GLÚTEN. EXCLUSIVO ME/EPP.	100,00	PCT	6,99	699,00



Município de Capanema - PR

120	56348	MACARRÃO DE ARROZ (500G), INGREDIENTES: FARINHA DE ARROZ, EMULSIFICANTE E471, BETA-CAROTENO.ESPECIFICAÇÕES: NÃO CONTÉM GLÚTEN. MARCA DE REFERENCIA OU SIMILAR Á URBANO PREMIUM. EXCLUSIVO ME/EPP.	100,00	PCT	3,98	398,00
121	56349	PERA: PACKHAM'S TRIUMPH DE PRIMEIRA. ESTRANGEIRA. DEVERÁ TER TAMANHO E COLORAÇÃO UNIFORMES, DEVENDO SER BEM DESENVOLVIDA E MADURA, COM POLPA FIRME E INTACTA, SEM DANOS FÍSICOS E MECÂNICOS ORIUNDOS DO MANUSEIO E TRANSPORTE. PESO APROXIMADO DE 200G POR UNIDADE. DEVERÁ APRESENTAR GRAU DE MATURAÇÃO TAL QUE PERMITA SUPOSTAR A MANIPULAÇÃO, O TRANSPORTE E A CONSERVAÇÃO EM CONDIÇÕES ADEQUADAS PARA O CONSUMO MEDIATO E IMEDIATO. COM AUSÊNCIA DE SUJIDADES, PARASITOS E LARVAS. SEREM FRESCAS; NÃO ESTAREM GOLPEADAS E DANIFICADAS POR QUAISQUER LESÕES DE ORIGEM, FÍSICA, MECÂNICA OU BIOLÓGICA QUE AFETAM SUA APARÊNCIA, A POLPA E O PEDÚNCULO (QUANDO HOVER) DEVERÃO SE APRESENTAR INTACTOS E FIRMES; AMPLA CONCORRÊNCIA.	7.500,00	KG	8,99	67.425,00
122	56349	PERA: PACKHAM'S TRIUMPH DE PRIMEIRA. ESTRANGEIRA. DEVERÁ TER TAMANHO E COLORAÇÃO UNIFORMES, DEVENDO SER BEM DESENVOLVIDA E MADURA, COM POLPA FIRME E INTACTA, SEM DANOS FÍSICOS E MECÂNICOS ORIUNDOS DO MANUSEIO E TRANSPORTE. PESO APROXIMADO DE 200G POR UNIDADE. DEVERÁ APRESENTAR GRAU DE MATURAÇÃO TAL QUE PERMITA SUPOSTAR A MANIPULAÇÃO, O TRANSPORTE E A CONSERVAÇÃO EM CONDIÇÕES ADEQUADAS PARA O CONSUMO MEDIATO E IMEDIATO. COM AUSÊNCIA DE SUJIDADES, PARASITOS E LARVAS. SEREM FRESCAS; NÃO ESTAREM GOLPEADAS E DANIFICADAS POR QUAISQUER LESÕES DE ORIGEM, FÍSICA, MECÂNICA OU BIOLÓGICA	2.500,00	KG	8,99	22.475,00



Município de Capanema - PR

		QUE AFETAM SUA APARÊNCIA, A POLPA E O PEDÚNCULO (QUANDO HOVER) DEVERÃO SE APRESENTAR INTACTOS E FIRMES; COTA RESERVADA ME/EPP.				
123	56350	PEPINO - DE PRIMEIRA QUALIDADE, FRESCAS E SÂS. NO PONTO DE MATURAÇÃO PARA O CONSUMO, TAMANHO MÉDIO A GRANDE. INTACTOS, COM TODAS AS PARTES COMESTÍVEIS APROVEITÁVEIS, COR E SABOR CARACTERÍSTICOS. NÃO DEVERÃO ESTAR DANIFICADOS POR LESÕES QUE AFETEM SUA APARÊNCIA E UTILIZAÇÃO. ISENTO DE PONTOS AMARELADOS OU APODRECIDOS, LIVRE DE SUJIDADES, PARASITAS E LARVAS. ACONDICIONADAS EM QUANTIDADE CONFORME SOLICITAÇÃO EM EMBALAGEM DE POLIETILENO ATÓXICO. EXCLUSIVO ME/EPP.	1.000,00	KG	3,60	3.600,00
124	56351	PÊSSEGO- FRUTAS DE BOA QUALIDADE, SEM DEFEITOS SÉRIOS, APRESENTANDO TAMANHO, COR E CONFORMAÇÃO UNIFORMES, DEVENDO SER BEM DESENVOLVIDAS E MADURAS. PROCEDENTES DE ESPÉCIMES VEGETAIS GENUÍNOS. CARACTERÍSTICAS SENSORIAIS PRÓPRIAS, APARÊNCIA SEM DANOS À SUPERFÍCIE E/OU LESÕES DE ORIGEM FÍSICA OU MECÂNICA. TEXTURA PRÓPRIA DA ESPÉCIE E VARIEDADE. COR PRÓPRIA DA ESPÉCIE E VARIEDADE. AROMA PRÓPRIA DA ESPÉCIE E VARIEDADE. MATÉRIA ESTRANHA PREJUDICIAL À SAÚDE AUSÊNCIA DE SUBSTÂNCIAS TERROSAS, SUJIDADES, LARVAS OU CORPOS ESTRANHOS. UMIDADE ISENTOS DE UMIDADE EXTERNA ANORMAL 2.8 RESÍDUOS DE AGROTÓXICOS ADEQUADAS AOS LIMITES MÁXIMOS DE RESÍDUOS DE AGROTÓXICOS FIXADOS PELA ANVISA. MATURAÇÃO TAL QUE PERMITA SUPORTAR MANIPULAÇÃO, TRANSPORTE E CONSERVAÇÃO EM CONDIÇÕES ADEQUADAS PARA O CONSUMO MEDIATO E IMEDIATO AMPLA CONCORRÊNCIA.	7.500,00	KG	13,90	104.250,00
125	56351	PÊSSEGO- FRUTAS DE BOA QUALIDADE, SEM DEFEITOS	2.500,00	KG	13,90	34.750,00



Município de Capanema - PR

		SÉRIOS, APRESENTANDO TAMANHO, COR E CONFORMAÇÃO UNIFORMES, DEVENDO SER BEM DESENVOLVIDAS E MADURAS. PROCEDENTES DE ESPÉCIMES VEGETAIS GENUÍNOS. CARACTERÍSTICAS SENSORIAIS PRÓPRIAS, APARÊNCIA SEM DANOS À SUPERFÍCIE E/OU LESÕES DE ORIGEM FÍSICA OU MECÂNICA. TEXTURA PRÓPRIA DA ESPÉCIE E VARIEDADE. COR PRÓPRIA DA ESPÉCIE E VARIEDADE. AROMA PRÓPRIA DA ESPÉCIE E VARIEDADE. MATÉRIA ESTRANHA PREJUDICIAL À SAÚDE AUSÊNCIA DE SUBSTÂNCIAS TERROSAS, SUJIDADES, LARVAS OU CORPOS ESTRANHOS. UMIDADE ISENTOS DE UMIDADE EXTERNA ANORMAL 2.8 RESÍDUOS DE AGROTÓXICOS ADEQUADAS AOS LIMITES MÁXIMOS DE RESÍDUOS DE AGROTÓXICOS FIXADOS PELA ANVISA. MATURAÇÃO TAL QUE PERMITA SUPOSTAR MANIPULAÇÃO, TRANSPORTE E CONSERVAÇÃO EM CONDIÇÕES ADEQUADAS PARA O CONSUMO MEDIATO E IMEDIATO COTA RESERVADA ME/EPP.				
126	56352	QUEIJO COLONIAL/ MUSSARELA: DEVE SER PREPARADO COM LEITE E/OU LEITE RECONSTITUÍDO (INTEGRAL), SEMI-DESNATADO, DESNATADO E/OU SORO LÁCTEO, PASTEURIZADOS, E COAGULANTE APROPRIADO (DE NATUREZA FÍSICA E/OU QUÍMICA E/OU BACTERIANA E/OU ENZIMÁTICA). DEVERÃO SER PRODUZIDOS DE ACORDO COM O REGULAMENTO TÉCNICO DE IDENTIDADE E QUALIDADE DE QUEIJOS (PORTARIA Nº 146 DE 07 DE MARÇO DE 1996), ESTAREM REGISTRADOS, NO MÍNIMO, NO ÓRGÃO MUNICIPAL DE INSPEÇÃO COMPETENTE. OS PRODUTOS DE ORIGEM ANIMAL DEVEM POSSUIR O CARIMBO DO SERVIÇO DE INSPEÇÃO FEDERAL (SIF), SERVIÇO DE INSPEÇÃO DO PARANÁ (SIP) OU SERVIÇO INSPEÇÃO MUNICIPAL (SIM), E ESTAR EM CONFORMIDADE COM A LEGISLAÇÃO SANITÁRIA VIGENTE. NÃO PODE CONTER: ÓLEO, GORDURA VEGETAL HIDROGENADA, AMIDOS OU	1.000,00	KG	26,90	26.900,00



Município de Capanema - PR

		FARINHAS. 2.1 ESPECIFICAÇÕES DE EMBALAGENS DE ACORDO COM AS NORMAS DA CONTRATANTE . EXCLUSIVO ME/EPP.				
127	56353	SALSICHA TIPO HOT DOG, PESANDO 40 GRAMAS CADA, EM PACOTES DE 3 QUILOS, CONGELADA (À TEMPERATURA QUE GARANTA QUE O PRODUTO ATINJA - 18° C). DEVERÁ APRESENTAR TEXTURA, COR, ODORE E SABOR CARACTERÍSTICO. NÃO SERÁ ACEITO PRODUTO QUE APRESENTE SUPERFÍCIE ÚMIDA E/OU PEGAJOSA, EXSUDATO LÍQUIDO OU PARTES FLÁCIDAS OU DE CONSISTÊNCIA ANORMAL, COM INDÍCIOS DE FERMENTAÇÃO PÚTRIDA. NÃO SERÁ TOLERADA A PRESENÇA DE MANCHAS ESVERDEADAS OU PARDACENTAS OU COLORAÇÃO SEM UNIFORMIDADE. EXCLUSIVO ME/EPP.	1.000,00	KG	7,98	7.980,00
128	56354	VAGEM - DE PRIMEIRA QUALIDADE, FRESCAS E SÃS. NO PONTO DE MATURAÇÃO ADEQUADO PARA O CONSUMO. INTACTAS, COM TODAS AS PARTES COMESTÍVEIS APROVEITÁVEIS, COR E SABOR CARACTERÍSTICOS. NÃO DEVERÃO ESTAR DANIFICADOS POR LESÕES QUE AFETEM SUA APARÊNCIA E UTILIZAÇÃO. ISENTO DE PONTOS AMARELADOS OU APODRECIDOS, LIVRE DE SUJIDADES, PARASITAS E LARVAS. ACONDICIONADAS EM QUANTIDADE CONFORME SOLICITAÇÃO EM EMBALAGEM DE POLIETILENO ATÓXICO. EXCLUSIVO ME/EPP.	2.000,00	KG	8,98	17.960,00
129	56355	TAPIOCA (500G), INGREDIENTES: FÉCULA DE MANDIOCA HIDRATADA. ESPECIFICAÇÕES: É UM PRODUTO DE ASPECTO EM PÓ FINO COM GRÂNULOS DE COLORAÇÃO BRANCA, ÚMIDO COM ODORE CARACTERÍSTICO DE MANDIOCA. NÃO CONTÉM GLÚTEN, SAL, SÓDIO E CONSERVANTES. PRODUTO 100% NATURAL. MARCA DE REFERÊNCIA OU SIMILAR À GOSTINHO DA PARAÍBA EXCLUSIVO ME/EPP.	100,00	PCT	6,49	649,00
130	56825	PEITO DE FRANGO CONGELADO, SEM OSSO, EMBALADO EM SACO PLÁSTICO TRANSPARENTE	2.000,00	KG	10,90	21.800,00



Município de Capanema - PR

		PRÓPRIO PARA ALIMENTOS, ATÓXICO, LIMPO, NÃO VIOLADO, RESISTENTE, QUE GARANTAM A INTEGRIDADE DO PRODUTO. NÃO PODERÁ APRESENTAR SINAIS DE RECONGELAMENTO NO MOMENTO DA ENTREGA, COMO GELO AVERMELHADO OU LÍQUIDOS PEGAJOSOS NA EMBALAGEM. DEVERÁ SER TRANSPORTADO EM CARRO REFRIGERADO OU EM CAIXAS TÉRMICAS QUE MANTENHAM SUA TEMPERATURA DESDE A SAÍDA DO MERCADO ATÉ A ENTREGA NO ESTABELECIMENTO. ESTA DEVERÁ APRESENTAR-SE EM CONDIÇÕES HIGIÊNICAS IDEAIS AO TRANSPORTE. EXCLUSIVO ME/EPP.				
131	56826	ACHOCOLATADO EM PÓ - AÇÚCAR MASCAVO ORGÂNICO E CACAU EM PÓ PACOTE DE 1 KG EXCLUSIVO ME/EPP.	1.000,00	PCT	14,90	14.900,00

Valor Total Estimado: R\$ 2.305.037,40 Dois Milhões, Trezentos e Cinco Mil e Trinta e Sete Reais e Quarenta Centavos

6. CONDIÇÕES DE AQUISIÇÃO E DE ENTREGA DO OBJETO

6.1. A entrega dos produtos deverá ser feita no prazo, local e horários (7:30h as 10h manhã e 13h as 15h da tarde para escolas período integral e para as demais escolas 7:30h as 10h da manhã e 13h as 16h da tarde) estará indicado requerimento proveniente da Secretaria Municipal solicitante. Após a entrega deverá entregar os requerimentos assinados junto com a nota fiscal

6.1.1. A empresa fica obrigada a fornecer os produtos solicitados nos termos previstos no requerimento, desde que este seja enviado até o dia anterior à data de entrega, em horário comercial.

6.2. O requerimento mencionado no subitem anterior deverá conter as seguintes informações:

- f) **Identificação da Secretaria Municipal solicitante;**
- g) **Discriminação dos alimentos a serem adquiridos;**
- h) **Local onde serão entregues os alimentos;**
- i) **Prazo para entrega dos materiais;**
- j) **Justificativa da quantidade requisitada e a necessidade da aquisição;**
- k) **Assinatura da(o) Secretária(o) Municipal solicitante.**

6.3.. O requerimento deverá ser enviado ao Departamento de Compras do Município que verificará a possibilidade da aquisição e encaminhará o respectivo pedido à empresa vencedora do certame, juntamente com a respectiva nota de empenho.

6.4. Todos os requerimentos das aquisições, provenientes da Secretaria participante da Ata de Registro de Preços, deverão ser anexados ao Processo Licitatório.

6.5. A empresa licitante deve negar o fornecimento dos materiais caso estes sejam solicitados sem a elaboração do requerimento e as informações previstas no subitem 6.2.

6.5.1. A recusa fundamentada neste subitem não gera responsabilidade ou penalização para a empresa vencedora do certame.

6.6. O não cumprimento do disposto neste item enseja a nulidade da contratação e responsabilização do ordenador de despesa por improbidade administrativa.

6.7. O fornecimento de materiais pela empresa vencedora do certame sem a prévia elaboração do requerimento configura a concorrência da empresa para a nulidade do ato, configurando a má-fé da contratação, possibilitando a anulação de eventual nota de empenho emitida e o não pagamento dos produtos, sem prejuízo da adoção das medidas cabíveis para aplicação das penalidades previstas na Lei 12.846/2013.



Município de Capanema - PR

6.8. Os requerimentos provenientes da Secretaria participante da Ata de Registro de Preços, deverão ser anexados ao Processo Licitatório.

7. INFORMAÇÕES DE ENTREGA

7.1. AS ENTREGAS SERÃO DIÁRIAS, conforme a solicitação da Nutricionista.

a) Nos seguintes Centros Municipais de Educação Infantil:

NOME DA ESCOLA	ENDEREÇO
CENTRO MUNICIPAL DE EDUCAÇÃO INFANTIL BALÃO MÁGICO	RUA GUAIRACÁS, 1891, BAIRRO SÃO CRISTÓVÃO- CAPANEMA PR
CENTRO MUNICIPAL DE EDUCAÇÃO INFANTIL CANTINHO DOURADO	RUA OIAPÓS, 281, BAIRRO SÃO JOSE OPERÁRIO-CAPANEMA PR
CENTRO MUNICIPAL DE EDUCAÇÃO INFANTIL PINGO DE GENTE	RUA PADRE CIRILO, 1020- BAIRRO CENTRO-CAPANEMA PR
CENTRO MUNICIPAL DE EDUCAÇÃO INFANTIL IVETE KAFER	RUA GUARANY, SNº- BAIRRO CENTRO - CAPANEMA PR
CENTRO MUNICIPAL DE EDUCAÇÃO INFANTIL PEQUENO PRÍNCIPE	RUA OTÁVIO FRANCISCO DE MATTOS, 1700- BAIRRO SANTA CRUZ- CAPANEMA PR

7.2. No momento da entrega o responsável pelo recebimento poderá recusar os produtos se estes não atenderem às Especificações do Edital;

7.3. O fornecedor não poderá atrasar a entrega, no pedido estiver em uma data e entregar 4 dias depois não será recebido a mercadoria e será realizado uma Notificação;

8. DOTRANSORTE DE PRODUTOS PERECÍVEIS E REFRIGERADOS:

8.1.A Resolução SESA nº 465/2013, publicada no Diário Oficial do Estado nº9036, de 04/09/2014, a qual considerando a necessidade de constante aperfeiçoamento das ações de vigilância Sanitária, visando a segurança alimentar e as condições higiênico- sanitárias no transporte de alimentos no âmbito estadual regulamenta os procedimentos de boas práticas a serem observados no transporte de alimentos, matéria prima, ingredientes e embalagens no estado do Paraná.

8.1.1.Conforme a Resolução SESA/2013 que trata do transporte de mercadorias dentro do estado os veículos destinados ao transporte de alimentos que necessitem de controle de temperatura, resfriados, congelados ou aquecidos, devem possuir equipamentos que garantam a mesma dentro dos parâmetros exigidos pela legislação durante todo o procedimento de transporte, deverá ser entregue nas Escolas e Centro de Educação Infantil com veículos Com câmara fria;

8.1.2. Os instrumentos de medição devem ser calibrados e de fácil leitura. Os alimentos perecíveis crus ou prontos para o consumo que necessitem de controle de temperatura para sua conservação devem ser mantidos durante o transporte nas seguintes especificações:

I-Produtos congelados, conforme a especificação do fabricante ou no mínimo a 12°C

II- Carnes e derivados resfriados crus, no máximo 7° C ou conforme especificação da rotulagem, considerando sempre a mais restrita

III- Alimentos prontos para o consumo preparado com carnes cruas no máximo a 5°C

IV-Leite e derivados lácteos conforme especificação do fabricante ou no máximo a 7°C quando não especificado

V - Caso o produto tenha temperatura na rotulagem diferente da legislação especifica do produto, atender o fabricante.

VI - O transporte de alimentos perecíveis deve ser efetuado em veículos isotérmicos, refrigerados, frigoríficos ou ainda caloríficos. Para cada alimento estão especificadas as devidas

VII- Temperaturas:

- -18°C Malhados e ultracongelados
- 6°C Manteiga
- 4°C leite cru para consumo
- 6°C leite destinado à indústria
- 4°C produtos lácteos (iogurtes, natas e queijos)
- 7° C carnes



Município de Capanema - PR

VIII-Veículos isotérmicos, veículos onde a caixa tem paredes isoladas, incluindo as portas o solo e teto;

IX- Veículo refrigerado, veículo isotérmico, mas com uma fonte de frio, que permite regular a temperatura até 20°C;

X- Veículo frigorífico, veículo isotérmico, mas com um mecanismo capaz de produzir frio, reduzir assim a temperatura entre 12 a 20°C;

8.2. **O fornecedor compromete-se a substituir ou repor o produto quando em 24 horas:**

a) Houver na entrega embalagens danificadas, defeituosas ou inadequadas que exponham o produto à contaminação e/ou deterioração;

b) O produto não atender as legislações sanitárias em vigor, bem como outros referentes ao produto em questão;

c) Houver na entrega produtos deteriorados ou impróprios para o consumo;

d) O produto não estiver de acordo com as características gerais, organolépticas e microbiológicas solicitadas neste Edital;

e) O produto não apresentar condições adequadas quanto ao sabor, odor, cor e aspecto dentro do prazo de validade.

8.3.As caixas plásticas utilizadas na entrega dos produtos deverão estar limpas e desinfetadas.

8.4.O veículo de entrega deve estar limpo em condições adequadas, os produtos como carnes, queijos, bebida lácteas devem ser entregues em carros refrigerados, as carnes não devem ser entregues congeladas e sim refrigeradas, as frutas e hortaliças devem ser entregues em condições favoráveis ao consumo;

8.5.As entregas deverão ser realizadas nos seguintes horários: 7h30 às 10:30h e das 13h15 às 16h.

8.6. As requisições deverão ser assinadas no momento da entrega pelo responsável pelo recebimento na instituição (Cozinheiras, secretárias (os), coordenadoras (es), diretoras (es)). E após a empresa contratada deve entregar as requisições assinadas no setor de comprar da Prefeitura Municipal de Capanema-Pr.

9.TRANSPORTE DOS GÊNEROS:

9.1.Os alimentos deverão ser transportados em condições adequadas que evitem contaminações. Para isso é fundamental o controle da higiene, da temperatura e do tempo de transporte. Os meios de transporte, refrigerados ou não, deverão garantir a integridade e a qualidade a fim de impedir a deterioração do produto. Os alimentos deverão ser transportados em compartimento exclusivo do veículo, sem que substâncias estranhas possam contaminá-los. Os veículos de transporte de alimentos refrigerados devem possuir Certificado de Vistoria (Licença Sanitária, emitida pela Vigilância Sanitária Municipal), de acordo com o Código Sanitário vigente. A carga e/ou descarga não devem representar risco de contaminação, dano ou deterioração do produto. Quando a natureza do alimento assim o exigir deve ser colocado sobre prateleiras e estrados, quando necessários removíveis, de forma a evitar danos e/ou contaminação. Os materiais utilizados para proteção e fixação da carga (cordas, encerados, plásticos e outros) não devem constituir fonte de contaminação ou dano para o produto, devendo os mesmos ser desinfetados juntamente com o veículo de transporte. A cabine do condutor deve ser isolada da parte que contém os alimentos. O transporte de produtos congelados e de origem animal, deverá garantir temperatura adequada para os mesmos e serem providos permanentemente de termômetros calibrados e de fácil leitura. Refrigeração: de 0°C a 7°C (ao redor de 4 °C), com tolerância de até 7 °C, no máximo, para os produtos de origem animal, exceto o leite. Congelamento: até -8 °C para os produtos congelados, de acordo com a Resolução CISA/MS nº 10 de 31/07/84. O transporte de matéria-prima ou produtos alimentícios crus não deverá ser feito com alimentos prontos para consumo. LEGISLAÇÃO – Resolução CISA/MS nº 10 de 31/07/84, Resolução Estadual nº 19 de 02/05/90, Resolução ANVISA nº 275 de 21/10/02, Portaria MS nº 326 de 30/07/97, Portaria MAPA nº 368 de 04/09/97, Portaria MS nº 1428 de 26/11/93 e Portaria SVS/MS 326/1997. LEGISLAÇÃO Todos os alimentos devem se apresentar dentro dos parâmetros e padrões técnicos estabelecidos pela legislação vigente conforme determinação dos órgãos oficiais competentes.

10. PRAZO DE VIGÊNCIA DA ATA DE REGISTRO DE PREÇOS:

Avenida Governador Pedro Viriato Parigot de Souza, 1080 - Centro - 85760-000

Fone:(46)3552-1321

CAPANEMA - PR



Município de Capanema - PR

10.1. A Ata de Registro de Preços terá validade de 12 (doze) meses.

11 GERÊNCIA E FISCALIZAÇÃO DA ATA DE REGISTRO DE PREÇOS

11.1. A Ata de Registro de Preços será acompanhada, controlada, fiscalizada, gerenciada e avaliada por Tatiana Ferrari Ghisoni.

12. OUTRAS INFORMAÇÕES

12.1. A contratação de quaisquer das cotas deverá ocorrer pelo menor preço caso a mesma empresa vença a cota reservada às Microempresas, Empresas de Pequeno Porte e Microempreendedores Individuais e aquela destinada à participação geral.

Capanema, 23 de julho de 2019

Zaida Teresinha Parabocz
Secretária Municipal de Educação, Cultura e Esporte



Município de Capanema - PR

ANEXO I

MODELO DE DECLARAÇÃO PLENO ATENDIMENTO AOS REQUISITOS DE HABILITAÇÃO(*)

(papel timbrado com razão social, CNPJ, endereço completo, endereço eletrônico, telefone, fax)

Local e data

Ao Município de Capanema - PR

Avenida Pedro Viriato Parigot de Souza, 1080 – Centro

85.760-000 – Capanema – PR.

REF. PREGÃO PRESENCIAL N.º76/2019

Sr. Pregoeiro,

Pelo presente, declaro(amos) que, nos termos do art. 4º, VII, da Lei n.º 10.520/2002, a empresa(indicação da razão social) cumpre plenamente os requisitos de habilitação para o **PREGÃO PRESENCIAL N.º. 76/2019**, cujo objeto é a AQUISIÇÃO DE GÊNEROS ALIMENTÍCIOS PARA OS CMEIS (CENTRO MUNICIPAL DE EDUCAÇÃO INFANTIL) DO MUNICÍPIO DE CAPANEMA EM ATENDIMENTO AO PROGRAMA NACIONAL DE ALIMENTAÇÃO ESCOLAR (PNAE), PROCESSADO PELO SISTEMA DE REGISTRO DE PREÇOS, conforme descrição constante no Edital.

....., De De ____.

(Assinatura do representante legal)

Nome

RG/CPF

Cargo

(*) NOTA: DOCUMENTO OBRIGATÓRIO - APRESENTAR FORA DOS ENVELOPES, NO INÍCIO DA SESSÃO

ANEXO II

MODELO DE PROCURAÇÃO PARA CREDENCIAMENTO(*)

(Em papel preferencialmente timbrado com razão social, CNPJ, endereço completo, endereço eletrônico, telefone, fax, com nome e assinatura do representante legal)

PROCURAÇÃO PARA CREDENCIAMENTO

Por este instrumento particular de Procuração, a (Razão Social da Empresa), com sede (endereço completo da matriz), inscrita no CNPJ/MF sob n.ºe Inscrição Estadual sob n.º, representada neste ato por seu(s) (qualificação(ões) do(s) outorgante(s)) Sr(a)....., portador(a) da Cédula de Identidade RG n.º e CPF n.º....., nomeia(m) e constitui(em) seu bastante Procurador o(a) Sr(a)....., portador(a) da Cédula de Identidade RG n.º e CPF n.º....., a quem confere(imos) amplos poderes para representar a (Razão Social da Empresa) perante (Indicação do órgão licitante), **no que se referir ao presente PREGÃO PRESENCIAL n.º. 76/2019**, com poderes para tomar qualquer decisão durante todas as fases do **PREGÃO**, inclusive apresentar DECLARAÇÃO DE QUE A PROPONENTE CUMPRE OS REQUISITOS DE HABILITAÇÃO, os envelopes PROPOSTA DE PREÇOS (Nº 01) e DOCUMENTOS DE HABILITAÇÃO (Nº 02) em nome da Outorgante, formular verbalmente lances ou ofertas na(s) etapa(s) de lances, desistir verbalmente de formular lances ou ofertas na(s) etapa(s) de lance(s), negociar a redução de preço, desistir expressamente da intenção de interpor recurso administrativo ao final da sessão, manifestar-se imediata e motivadamente sobre a intenção de interpor recurso administrativo ao final da sessão, assinar a ata da sessão, prestar todos os esclarecimentos solicitados pelo **PREGOEIRO**, enfim, praticar todos os demais atos pertinentes ao certame, em nome da Outorgante.

A presente Procuração é válida até o dia

(Assinatura do representante legal **COM FIRMA RECONHECIDA**)

Nome

Recomendação: Na hipótese de apresentação de procuração por instrumento particular, a mesma deverá vir acompanhada do Contrato Social da proponente ou de outro documento, onde esteja expressa a capacidade / competência do outorgante para constituir mandatário.

Em atendimento a Lei Federal nº 13.726/2019, o reconhecimento de assinatura no instrumento de procuração particular, poderá ser realizado perante a Pregoeira e Equipe de Apoio, desde que apresentado, via original ou cópia autenticada em cartório, de Documento Oficial com foto e assinatura do subscrevente (Ex. Cédula de RG, CNH, Carteira de Trabalho e Previdência Social, Passaporte e Cédula de identidade Profissional), somente sendo admitido o reconhecimento da assinatura na forma grafada no documento apresentado.

(*) NOTA: DOCUMENTO OBRIGATÓRIO - APRESENTAR FORA DOS ENVELOPES, NO INÍCIO DA SESSÃO - ACOMPANHADO POR DOCUMENTO DE IDENTIFICAÇÃO COM FOTO.



Município de Capanema - PR

ANEXO - III

Modelo de Declaração Unificada

À pregoeira e equipe de apoio

Prefeitura Municipal de Capanema, Estado do Paraná

PREGÃO PRESENCIAL Nº 76/2019

Pelo presente instrumento, a empresa, CNPJ nº, com sede na, através de seu representante legal infra-assinado, que:

- 1) Declaramos, para os fins do disposto no inciso V do art. 27 da Lei n.º 8.666/93, acrescido pela Lei n.º 9.854/99, que não empregamos menores de 18 (dezoito) anos em trabalho noturno, perigoso ou insalubre e não empregamos menores de 16 (dezesseis) anos. Ressalva ainda, que, caso empregue menores na condição de aprendiz (a partir de 14 anos, deverá informar tal situação no mesmo documento).
- 2) Declaramos, sob as penas da lei, que a empresa não foi declarada inidônea para licitar ou contratar com a Administração Pública.
- 3) Declaramos para os devidos fins de direito, na qualidade de Proponente dos procedimentos licitatórios, instaurados por este Município, que o(a) responsável legal da empresa é o(a) Sr.(a)....., Portador(a) do RG sob nº e CPF nº, cuja função/cargo é.....(sócio administrador/procurador/diretor/etc), **responsável pela assinatura do Contrato.**
- 4) Declaramos para os devidos fins que **NENHUM** sócio desta empresa exerce cargo ou função pública impeditiva de relacionamento comercial com a Administração Pública.
- 5) Declaramos de que a empresa não contratará empregados com incompatibilidade com as autoridades contratantes ou ocupantes de cargos de direção ou de assessoramento até o terceiro grau, na forma da Súmula Vinculante nº 013 do STF (Supremo Tribunal Federal).
- 6) Declaramos para os devidos fins que em caso de qualquer comunicação futura referente a este processo licitatório, bem como em caso de eventual contratação, **concordo que o Contrato** seja encaminhado para o seguinte endereço:

E-mail:

Telefone: ()

- 7) Caso altere o citado e-mail ou telefone comprometo-me em protocolizar pedido de alteração junto ao Sistema de Protocolo deste Município, sob pena de ser considerado como intimado nos dados anteriormente fornecidos.
- 8) Nomeamos e constituímos o senhor(a)....., portador(a) do CPF/MF sob n.º....., para ser o(a) responsável para acompanhar a execução da **Contrato**, referente ao Pregão Presencial n.º 76/2019 e todos os atos necessários ao cumprimento das obrigações contidas no instrumento convocatório, seus Anexos e na Ata de Registro de Preços/Contrato.

..... de 2019.

Local e Data

Assinatura do Responsável pela Empresa
(Nome Legível/Cargo/Carimbo do CNPJ)



Município de Capanema - PR

ANEXO IV

MODELO DE DECLARAÇÃO DE MICROEMPRESA OU EMPRESA DE PEQUENO PORTE(*)
(em papel preferencialmente timbrado com razão social, CNPJ, endereço completo, endereço eletrônico, telefone, fax, com nome e assinatura do representante legal)

(CASO O LICITANTE ESTEJA ENQUADRADO NOS TERMOS DA LC Nº 123, E OPTE POR EXERCER O DIREITO DE PREFERÊNCIA, DEVERÁ APRESENTAR ESTA DECLARAÇÃO ACOMPANHADA DA “CERTIDÃO SIMPLIFICADA DE MICRO EMPRESA OU EMPRESA DE PEQUENO PORTE ATUALIZADA, EXPEDIDA PELA JUNTA COMERCIAL DO ESTADO DA SEDE DA LICITANTE).

DECLARAÇÃO DE MICROEMPRESA OU EMPRESA DE PEQUENO PORTE

DECLARO, sob as penas da lei, sem prejuízo das sanções e multas previstas neste ato convocatório, que a empresa _____ (denominação da pessoa jurídica), CNPJ nº _____ é microempresa ou empresa de pequeno porte, nos termos do enquadramento previsto na Lei Complementar nº 123, de 14 de dezembro de 2006, e alterações, cujos termos declaro conhecer na íntegra, estando apta, portanto, a exercer o direito de preferência como critério de desempate no procedimento licitatório do Pregão Presencial nº 133/2019, realizado pelo Município de Capanema – PR.

Local e data _____

_____ (Assinatura do representante legal)

Nome

RG/CPF

Cargo

(*) NOTA: DOCUMENTO OPCIONAL - APRESENTAR FORA DOS ENVELOPES, NO INÍCIO DA SESSÃO ACOMPANHADO PELA CERTIDÃO SIMPLIFICADA DA JUNTA COMERCIAL.



Município de Capanema - PR

ANEXO V - (MINUTA DA ATA DE REGISTRO DE PREÇOS)

MUNICÍPIO DE CAPANEMA- PR
ATA DE REGISTRO DE PREÇOS Nº
PREGÃO PRESENCIAL Nº 76/2019

Aos dias do mês de de....., o Município de Capanema - PR, inscrito no CNPJ/MF sob o nº 75.972.760/0001-60, com sede na cidade de Capanema, Estado do Paraná, na Avenida Pedro Viriato Parigot de Souza nº 1080 - Centro, doravante denominado Prefeitura, representada pelo seu Prefeito Municipal, Sr., nos termos do art. 15 da Lei Federal nº 8.666/93 e suas alterações, do Decreto Municipal nº 4.118/2007 e da Lei nº 10.520/02, em face da classificação das propostas apresentada no **Pregão Presencial nº 76/2019**, por deliberação do Pregoeiro, devidamente homologada e publicada no Diário Oficial do Município de Capanema em, resolve REGISTRAR OS PREÇOS da empresa classificada em primeiro lugar, observadas as condições do Edital que rege o Pregão e aquelas enunciadas nas cláusulas que se seguem.

....., sediada na, nº....., na cidade de, Estado do, inscrita no CNPJ sob o nº e Inscrição Estadual sob o nº....., doravante designada CONTRATADA, neste ato representada por seu Sr., portador do RG nº e do CPF nº

1. CLÁUSULA PRIMEIRA - DO OBJETO

1.1. O objeto desta Ata é AQUISIÇÃO DE GÊNEROS ALIMENTÍCIOS PARA OS CMEIS (CENTRO MUNICIPAL DE EDUCAÇÃO INFANTIL) DO MUNICÍPIO DE CAPANEMA EM ATENDIMENTO AO PROGRAMA NACIONAL DE ALIMENTAÇÃO ESCOLAR (PNAE), PROCESSADO PELO SISTEMA DE REGISTRO DE PREÇOS, objeto, para atender às necessidades do Município de Capanema, conforme especificações do Termo de Referência e quantidades estabelecidas abaixo:

ITEM	DESCRIÇÃO/ ESPECIFICAÇÃO	MARCA/ FABRICANT E	QUANTIDADE	PREÇO UNITÁRIO R\$	PREÇO TOTAL R\$

1.2. A existência de preços registrados não obriga a Administração a firmar as aquisições que deles poderão advir, facultando-se a realização de licitação específica para a aquisição pretendida, sendo assegurada ao beneficiário do Registro a preferência de aquisição em igualdade de condições.

2. CLÁUSULA SEGUNDA - DA VALIDADE DO DA ATA DE REGISTRO DE PREÇOS

2.1. A presente Ata terá validade por 12 (doze) meses, a partir de sua assinatura.

3. CLÁUSULA TERCEIRA - DA AQUISIÇÃO

3.1. A aquisição obedecerá à conveniência e as necessidades do Município de Capanema - PR.

3.2. O Município de Capanema efetuará seus pedidos à Detentora da Ata nos termos da Cláusula Quarta desta Ata, mediante comprovante de recebimento por qualquer meio, inclusive fac-simile ou e-mail, o qual deverá conter além dos requisitos da Cláusula Quarta, as seguintes informações:

3.2.1. Número da Ata;



Município de Capanema - PR

3.2.3. Número do item conforme Ata;

3.2.3. Dotação orçamentária onerada;

3.2.4. Valor do material;

3.2.5. Requerimento.

3.3. O material deverá atender rigorosamente as especificações exigidas pela Contratante.

4. CLÁUSULA QUARTA - DO PRAZO, LOCAL DE ENTREGA E CONDIÇÕES DE RECEBIMENTO

4.1. A entrega dos produtos deverá ser feita no prazo, local e horários (7:30h as 10h manhã e 13h as 15h da tarde para escolas período integral e para as demais escolas 7:30h as 10h da manhã e 13h as 16h da tarde) estará indicado requerimento proveniente da Secretaria Municipal solicitante. Após a entrega deverá entregar os requerimentos assinados junto com a nota fiscal

4.1.1. A empresa fica obrigada a fornecer os produtos solicitados nos termos previstos no requerimento, desde que este seja enviado até o dia anterior à data de entrega, em horário comercial.

4.2. O requerimento mencionado no subitem anterior deverá conter as seguintes informações:

- a) **Identificação da Secretaria Municipal solicitante;**
- b) **Discriminação dos alimentos a serem adquiridos;**
- c) **Local onde serão entregues os alimentos;**
- d) **Prazo para entrega dos materiais;**
- e) **Justificativa da quantidade requisitada e a necessidade da aquisição;**
- f) **Assinatura da(o) Secretária(o) Municipal solicitante.**

4.3. O requerimento deverá ser enviado ao Departamento de Compras do Município que verificará a possibilidade da aquisição e encaminhará o respectivo pedido à empresa vencedora do certame, juntamente com a respectiva nota de empenho.

4.4. Todos os requerimentos das aquisições, provenientes da Secretaria participante da Ata de Registro de Preços, deverão ser anexados ao Processo Licitatório.

4.5. A empresa licitante deve negar o fornecimento dos materiais caso estes sejam solicitados sem a elaboração do requerimento e as informações previstas no subitem 4.2.

4.5.1. A recusa fundamentada neste subitem não gera responsabilidade ou penalização para a empresa vencedora do certame.

4.6. O não cumprimento do disposto neste item enseja a nulidade da contratação e responsabilização do ordenador de despesa por improbidade administrativa.

4.7. O fornecimento de materiais pela empresa vencedora do certame sem a prévia elaboração do requerimento configura a concorrência da empresa para a nulidade do ato, configurando a má-fé da contratação, possibilitando a anulação de eventual nota de empenho emitida e o não pagamento dos produtos, sem prejuízo da adoção das medidas cabíveis para aplicação das penalidades previstas na Lei 12.846/2013.

4.8. Os requerimentos provenientes da Secretaria participante da Ata de Registro de Preços, deverão ser anexados ao Processo Licitatório.

4.9. INFORMAÇÕES DE ENTREGA

4.9.1. AS ENTREGAS SERÃO DIÁRIAS, conforme a solicitação da Nutricionista.

a) Nos seguintes Centros Municipais de Educação Infantil:

NOME DA ESCOLA	ENDEREÇO
CENTRO MUNICIPAL DE EDUCAÇÃO INFANTIL BALÃO MÁGICO	RUA GUAIRACÁS, 1891, BAIRRO SÃO CRISTÓVÃO- CAPANEMA PR
CENTRO MUNICIPAL DE EDUCAÇÃO INFANTIL CANTINHO DOURADO	RUA OIAPÓS, 281, BAIRRO SÃO JOSE OPERÁRIO-CAPANEMA PR
CENTRO MUNICIPAL DE EDUCAÇÃO INFANTIL PINGO DE GENTE	RUA PADRE CIRILO, 1020- BAIRRO CENTRO-CAPANEMA PR
CENTRO MUNICIPAL DE EDUCAÇÃO INFANTIL IVETE KAIFER	RUA GUARANY, SNº- BAIRRO CENTRO - CAPANEMA PR
CENTRO MUNICIPAL DE EDUCAÇÃO INFANTIL PEQUENO PRÍNCIPE	RUA OTÁVIO FRANCISCO DE MATTOS, 1700- BAIRRO SANTA CRUZ- CAPANEMA PR



Município de Capanema - PR

4.9.2. No momento da entrega o responsável pelo recebimento poderá recusar os produtos se estes não atenderem às Especificações do Edital;

4.9.3. O fornecedor não poderá atrasar a entrega, no pedido estiver em uma data e entregar 4 dias depois não será recebido a mercadoria e será realizado uma Notificação;

4.10. DOTRANSORTE DE PRODUTOS PERECÍVEIS E REFRIGERADOS:

4.10.1. A Resolução SESA nº 465/2013, publicada no Diário Oficial do Estado nº9036, de 04/09/2014, a qual considerando a necessidade de constante aperfeiçoamento das ações de vigilância Sanitária, visando a segurança alimentar e as condições higiênico- sanitárias no transporte de alimentos no âmbito estadual regulamenta os procedimentos de boas práticas a serem observados no transporte de alimentos, matéria prima, ingredientes e embalagens no estado do Paraná.

4.10.2..Conforme a Resolução SESA/2013 que trata do transporte de mercadorias dentro do estado os veículos destinados ao transporte de alimentos que necessitem de controle de temperatura, resfriados, congelados ou aquecidos, devem possuir equipamentos que garantam a mesma dentro dos parâmetros exigidos pela legislação durante todo o procedimento de transporte, deverá ser entregue nas Escolas e Centro de Educação Infantil com veículos Com câmara fria;

4.10.3. Os instrumentos de medição devem ser calibrados e de fácil leitura. Os alimentos perecíveis crus ou prontos para o consumo que necessitem de controle de temperatura para sua conservação devem ser mantidos durante o transporte nas seguintes especificações:

I-Produtos congelados, conforme a especificação do fabricante ou no mínimo a 12°C

II- Carnes e derivados resfriados crus, no máximo 7° C ou conforme especificação da rotulagem, considerando sempre a mais restrita

III- Alimentos prontos para o consumo preparado com carnes cruas no máximo a 5°C

IV-Leite e derivados lácteos conforme especificação do fabricante ou no máximo a 7°C quando não especificado

V - Caso o produto tenha temperatura na rotulagem diferente da legislação específica do produto, atender o fabricante.

VI - O transporte de alimentos perecíveis deve ser efetuado em veículos isotérmicos, refrigerados, frigoríficos ou ainda caloríficos. Para cada alimento estão especificadas as devidas

VII- Temperaturas:

- -18°C Malhados e ultracongelados
- 6°C Manteiga
- 4°C leite cru para consumo
- 6°C leite destinado à indústria
- 4°C produtos lácteos (iogurtes, natas e queijos)
- 7° C carnes

VIII-Veículos isotérmicos, veículos onde a caixa tem paredes isoladas, incluindo as portas o solo e teto;

IX- Veículo refrigerado, veículo isotérmico, mas com uma fonte de frio, que permite regular a temperatura até 20°C;

X- Veículo frigorífico, veículo isotérmico, mas com um mecanismo capaz de produzir frio, reduzir assim a temperatura entre 12 a 20°C;

4.11. O fornecedor compromete-se a substituir ou repor o produto quando em 24 horas:

a) Houver na entrega embalagens danificadas, defeituosas ou inadequadas que exponham o produto à contaminação e/ou deterioração;

b) O produto não atender as legislações sanitárias em vigor, bem como outros referentes ao produto em questão;

c) Houver na entrega produtos deteriorados ou impróprios para o consumo;

d) O produto não estiver de acordo com as características gerais, organolépticas e microbiológicas solicitadas neste Edital;

e) O produto não apresentar condições adequadas quanto ao sabor, odor, cor e aspecto dentro do prazo de validade.

4.11.1. As caixas plásticas utilizadas na entrega dos produtos deverão estar limpas e desinfetadas.



Município de Capanema - PR

4.11.2. O veículo de entrega deve estar limpo em condições adequadas, os produtos como carnes, queijos, bebida lácteas devem ser entregues em carros refrigerados, as carnes não devem ser entregues congeladas e sim refrigeradas, as frutas e hortaliças devem ser entregues em condições favoráveis ao consumo;

4.11.3. As entregas deverão ser realizadas nos seguintes horários: 7h30 às 10:30h e das 13h15 às 16h.

4.11.4.. As requisições deverão ser assinadas no momento da entrega pelo responsável pelo recebimento na instituição (Cozinheiras, secretárias (os), coordenadoras (es), diretoras (es). E após a empresa contratada deve entregar as requisições assinadas no setor de comprar da Prefeitura Municipal de Capanema-Pr.

4.12. TRANSPORTE DOS GÊNEROS: Os alimentos deverão ser transportados em condições adequadas que evitem contaminações. Para isso é fundamental o controle da higiene, da temperatura e do tempo de transporte. Os meios de transporte, refrigerados ou não, deverão garantir a integridade e a qualidade a fim de impedir a deterioração do produto. Os alimentos deverão ser transportados em compartimento exclusivo do veículo, sem que substâncias estranhas possam contaminá-los. Os veículos de transporte de alimentos refrigerados devem possuir Certificado de Vistoria (Licença Sanitária, emitida pela Vigilância Sanitária Municipal), de acordo com o Código Sanitário vigente. A carga e/ou descarga não devem representar risco de contaminação, dano ou deterioração do produto. Quando a natureza do alimento assim o exigir deve ser colocado sobre prateleiras e estrados, quando necessários removíveis, de forma a evitar danos e/ou contaminação. Os materiais utilizados para proteção e fixação da carga (cordas, encerados, plásticos e outros) não devem constituir fonte de contaminação ou dano para o produto, devendo os mesmos ser desinfetados juntamente com o veículo de transporte. A cabine do condutor deve ser isolada da parte que contém os alimentos. O transporte de produtos congelados e de origem animal, deverá garantir temperatura adequada para os mesmos e serem providos permanentemente de termômetros calibrados e de fácil leitura. Refrigeração: de 0°C a 7°C (ao redor de 4 °C), com tolerância de até 7 °C, no máximo, para os produtos de origem animal, exceto o leite. Congelamento: até -8 °C para os produtos congelados, de acordo com a Resolução CISA/MS nº 10 de 31/07/84. O transporte de matéria-prima ou produtos alimentícios crus não deverá ser feito com alimentos prontos para consumo. LEGISLAÇÃO – Resolução CISA/MS nº 10 de 31/07/84, Resolução Estadual nº 19 de 02/05/90, Resolução ANVISA nº 275 de 21/10/02, Portaria MS nº 326 de 30/07/97, Portaria MAPA nº 368 de 04/09/97, Portaria MS nº 1428 de 26/11/93 e Portaria SVS/MS 326/1997. LEGISLAÇÃO Todos os alimentos devem se apresentar dentro dos parâmetros e padrões técnicos estabelecidos pela legislação vigente conforme determinação dos órgãos oficiais competentes.

5. CLÁUSULA QUINTA - DO PAGAMENTO

5.1. O pagamento será feito pelo Município de Capanema/PR, de acordo com o item 29 e ss. do edital, de forma parcelada, conforme o fornecimento dos produtos, somente após o recebimento definitivo dos materiais, nos termos do item 29 e ss. do edital do certame.

5.2. Será considerada como data do pagamento o dia em que constar como emitida a ordem bancária para pagamento.

5.3. A CONTRATANTE não se responsabilizará por qualquer despesa que venha a ser efetuada pela CONTRATADA, que porventura não tenha sido prevista nesta Ata de Registro de Preços.

5.4. Nos casos de eventuais atrasos de pagamento, desde que a Contratada não tenha concorrido de alguma forma para tanto, o valor devido deverá ser acrescido de encargos moratórios proporcionais aos dias de atraso, apurados desde a data limite prevista para o pagamento até a data do efetivo pagamento, à taxa de 6% (seis por cento) ao ano, aplicando-se a seguinte fórmula:

$$EM = I \times N \times VP$$

EM = Encargos Moratórios a serem acrescidos ao valor originariamente devido



Município de Capanema - PR

I = Índice de atualização financeira, calculado segundo a fórmula:

$$I = \frac{(6 / 100)}{365}$$

N = Número de dias entre a data limite prevista para o pagamento e a data do efetivo pagamento

VP = Valor da Parcela em atraso

5.5. As despesas com a aquisição dos objetos registrados nesta ata serão empenhadas nas seguintes dotações orçamentárias:

Dotações					
Exercício da despesa	Conta da despesa	Funcional programática	Fonte de recurso	Natureza da despesa	Grupo da fonte
2019	760	07.001.12.361.1201.2104	0	3.3.90.32.00.00	Do Exercício
2019	770	07.001.12.361.1201.2104	133	3.3.90.32.00.00	Do Exercício
2019	780	07.001.12.361.1201.2108	107	3.3.90.32.00.00	Do Exercício
2019	950	07.001.12.365.1202.2118	0	3.3.90.32.00.00	Do Exercício
2019	960	07.001.12.365.1202.2118	116	3.3.90.32.00.00	Do Exercício

6. CLÁUSULA SEXTA - DO CONTROLE DA EXECUÇÃO DO CONTRATO

6.1. A fiscalização da Ata de Registro de Preços será exercida por um **representante da Secretaria Municipal de Educação, Cultura e Esporte**, conforme termo de referência, ao qual competirá dirimir as dúvidas que surgirem no curso da execução da ata, e de tudo dará ciência à Administração, bem como atestar o recebimento dos materiais, nos termos do item **34** do edital.

6.2. A fiscalização de que trata este item não exclui nem reduz a responsabilidade da fornecedora, inclusive perante terceiros, por qualquer irregularidade, ainda que resultante de imperfeições técnicas, vícios redibitórios, ou material inadequado ou de qualidade inferior, e, na ocorrência desta, não implica em corresponsabilidade da Administração ou de seus agentes e prepostos, de conformidade com o art. 70 da Lei nº 8.666/93.

6.3. O fiscal da Ata de Registro de Preços anotará em registro próprio todas as ocorrências relacionadas com a execução da Ata de Registro de Preços, indicando dia, mês e ano, bem como o nome dos funcionários eventualmente envolvidos, determinando o que for necessário à regularização das faltas ou defeitos observados e encaminhando os apontamentos à autoridade competente para as providências cabíveis.

6.4. Fica credenciada pela Administração do Município, para fiscalização da Ata de Registro de Preços o(a) Sr(a). bem como prestar toda assistência e orientação que se fizer necessária, O (a) servidor(a) **Tatiana Ferrari Ghinzoni**, para, junto ao representante da CONTRATADA, solicitar a correção de eventuais falhas ou irregularidades que forem verificadas, as quais, se não sanadas no prazo estabelecido, serão objeto de comunicação oficial à CONTRATADA, para aplicação das penalidades cabíveis

6.5. A fiscalização para cumprimento da presente Ata, por parte da Contratante, poderá ser alterada, a qualquer tempo, mediante autorização e posterior comunicação à CONTRATADA.

7. CLÁUSULA SÉTIMA - DO ACOMPANHAMENTO DOS PREÇOS

7.1. O Órgão Gerenciador realizará publicação trimestral dos preços registrados no Diário Oficial do Município.

7.2. Os preços registrados serão confrontados periodicamente, verificando a compatibilidade com os praticados no mercado e assim controlados pela Administração.

7.2.1. A Administração Municipal, no caso de comprovação dos preços registrados serem maiores que os vigentes no mercado, convocará o(s) signatário(s) da Ata de Registro de Preços para promover a renegociação dos preços de forma a torná-los compatíveis com os de mercado.



Município de Capanema - PR

7.2.2. Em caso de recusa do(s) signatário(s) da Ata em aceitar a renegociação, o Município procederá a aquisição do(s) item(ns) por outros meios, respeitando o disposto na legislação e o Decreto Municipal nº 4.118/2007.

8. CLÁUSULA OITAVA - DA ALTERAÇÃO DA ATA DE REGISTRO DE PREÇOS

8.1. É vedado efetuar acréscimos nos quantitativos fixados pela ata de registro de preços, inclusive o acréscimo de que trata o § 1º do art. 65 da Lei nº 8.666/93.

8.2. O preço registrado poderá ser revisto nos termos da alínea "d" do inciso II do *caput* do art. 65 da Lei nº 8.666/93, em decorrência de eventual redução dos preços praticados no mercado ou de fato que eleve o custo dos bens registrados, cabendo ao órgão gerenciador promover as negociações junto aos fornecedores.

8.3. Quando o preço inicialmente registrado, por motivo superveniente, tornar-se superior ao preço praticado no mercado, o órgão gerenciador deverá:

- a) Convocar o fornecedor visando à negociação para redução de preços e sua adequação ao praticado pelo mercado;
- b) Frustrada a negociação, liberar o fornecedor do compromisso assumido e cancelar o registro, sem aplicação de penalidade;
- c) Convocar os demais fornecedores visando igual oportunidade de negociação, observada a ordem de classificação original do certame.

8.4. Quando o preço de mercado tornar-se superior aos preços registrados e o fornecedor, mediante requerimento devidamente comprovado, não puder cumprir o compromisso, o órgão gerenciador poderá:

8.4.1. Convocar o fornecedor visando à negociação de preços e sua adequação ao praticado pelo mercado nos termos da alínea "d" do inciso II do caput do art. 65 da Lei nº 8.666/93, quando cabível, para rever o preço registrado em razão da superveniência de fatos imprevisíveis, ou previsíveis, porém de consequências incalculáveis, retardadores ou impeditivos da execução do ajustado, ou, ainda em caso de força maior, caso fortuito ou fato do príncipe, configurando álea econômica extraordinária e extracontratual.

8.4.2. Caso inviável ou frustrada a negociação, liberar o fornecedor do compromisso assumido, caso a comunicação ocorra antes do pedido do fornecimento, sem aplicação da penalidade se confirmada a veracidade dos motivos e comprovantes apresentados; e

8.4.3. Convocar os demais fornecedores para assegurar igual oportunidade de negociação, quando cabível.

8.5. A cada pedido de revisão de preço deverá o fornecedor comprovar e justificar as alterações havidas na planilha apresentada anteriormente, demonstrando analiticamente a variação dos componentes dos custos devidamente justificada.

8.6. Na análise do pedido de revisão, dentre outros critérios, a Administração adotará, para verificação dos preços constantes dos demonstrativos que acompanhem o pedido, pesquisa de mercado dentre empresas de reconhecido porte mercantil, produtoras e/ou comercializadoras, a ser realizada pela própria unidade, devendo a deliberação, o deferimento ou indeferimento da alteração solicitada ser instruída com justificativa da escolha do critério e memória dos respectivos cálculos, para decisão da Administração no prazo de 30 (trinta) dias. Todos os documentos utilizados para a análise do pedido de revisão de preços serão devidamente autuados, rubricados e numerados, sendo parte integrante dos autos processuais.

8.7. É vedado à Contratada interromper a entrega dos materiais enquanto aguarda o trâmite do processo de revisão de preços, estando, neste caso, sujeita às sanções previstas no Edital Convocatório, salvo a hipótese de liberação do fornecedor prevista nesta Ata.

8.8. Não havendo êxito nas negociações, o órgão gerenciador deverá proceder à revogação parcial ou total da Ata de Registro de Preços, mediante publicação no Diário Oficial do Município, e adotar as medidas cabíveis para obtenção de contratação mais vantajosa, nos termos do parágrafo único do art. 19 do Decreto 7.892/13.



Município de Capanema - PR

8.9. É proibido o pedido de revisão com efeito retroativo.

8.10. Não cabe repactuação ou reajuste de preços da contratação, salvo nos casos previstos acima.

8.11. Havendo qualquer alteração, o órgão gerenciador encaminhará cópia atualizada da Ata de Registro de Preços aos órgãos participantes, se houver.

9. CLÁUSULA NONA - DO CANCELAMENTO DO REGISTRO

9.1. O fornecedor terá o seu registro cancelado por despacho do órgão gerenciador, assegurado o contraditório e a ampla defesa em processo administrativo específico além das hipóteses contidas no edital, quando:

9.1.1. Não cumprir as condições da Ata de Registro de Preços;

9.1.2. Não retirar a respectiva nota de empenho ou instrumento equivalente, ou não assinar a ata, no prazo estabelecido pela Administração, sem justificativa aceitável;

9.1.3. Sofrer sanção prevista nos incisos III ou IV do *caput* do art. 87 da Lei nº 8.666/93, ou no art. 7º da Lei nº 10.520/02.

9.2. O cancelamento do registro de preços poderá ocorrer por fato superveniente, decorrente de caso fortuito ou força maior, que prejudique o cumprimento da ata, devidamente comprovados e justificados:

9.2.1. Por razões de interesse público;

9.2.2. A pedido do fornecedor.

9.2.3. Em qualquer das hipóteses acima, o órgão gerenciador comunicará o cancelamento do registro do fornecedor aos órgãos participantes, se houver.

10. CLÁUSULA DÉCIMA - DAS INFRAÇÕES E DAS SANÇÕES ADMINISTRATIVAS

10.1. Comete infração administrativa, a licitante/Adjudicatária que, no decorrer da licitação:

a) Não retirar a nota de empenho, ou não assinar a ata de registro de preços, quando convocada dentro do prazo de validade da proposta;

b) Apresentar documentação falsa;

c) Deixar de entregar os documentos exigidos no certame;

d) Não manter a sua proposta dentro de prazo de validade;

e) Comportar-se de modo inidôneo;

f) Cometer fraude fiscal;

g) Fizer declaração falsa;

h) Ensejar o retardamento da execução do certame.

10.2. A licitante/Adjudicatária que cometer qualquer das infrações discriminadas no subitem anterior ficará sujeita, sem prejuízo da responsabilidade civil e criminal, às seguintes sanções:

a) Multa de até **2% (dois por cento)** sobre o valor estimado do(s) item(s) prejudicado(s) pela conduta do licitante;

b) Impedimento de licitar e de contratar com o Município de Capanema e descredenciamento no SICAF, pelo prazo de até dois anos;

10.3. Em caso de inexecução da ata, erro de execução, execução imperfeita, mora de execução, inadimplemento contratual ou não veracidade das informações prestadas, a Contratada estará sujeita às sanções administrativas abaixo, garantidas a prévia defesa:

10.3.1. Advertência por escrito;

10.3.2. Multas:

a) Multa de 0,5 % por dia de atraso na entrega do material, calculada sobre o valor total da ata de registro de preços, limitada ao percentual máximo de 10% do valor total da respectiva ata, a partir do qual estará configurada a sua inexecução total;

b) Multa de 0,2 % sobre o valor total da ata de registro de preços, por infração a qualquer cláusula ou condição do edital ou da ata de registro de preços não especificada na alínea “a” deste item, aplicada em dobro na reincidência;



Município de Capanema - PR

c) Multa de 5 % sobre o valor total da ata de registro de preços, no caso de rescisão da ata por ato unilateral da Administração, motivado por culpa da Contratada, havendo a possibilidade de cumulação com as demais sanções cabíveis;

d) Multa de 20,0 % sobre o valor total da ata de registro de preços, quando configurada a inexecução total da ata.

10.3.3. Suspensão temporária de participação em licitação e impedimento de contratar com a Administração, por prazo não superior a 02 (dois) anos;

10.3.4. Declaração de inidoneidade para licitar ou contratar com a Administração Pública enquanto perdurarem os motivos determinantes da punição ou até que seja promovida a reabilitação perante a própria autoridade que aplicou a penalidade, que será concedida sempre que o contratado ressarcir a Administração pelos prejuízos resultantes e depois de decorrido o prazo de 02 (dois) anos.

10.4. As sanções de suspensão temporária de participação em licitação e impedimento de contratar e de declaração de inidoneidade para licitar ou contratar com a Administração poderão também ser aplicadas às empresas ou aos profissionais que:

a) Tenham sofrido condenação definitiva por praticarem, por meios dolosos, fraude fiscal no recolhimento de quaisquer tributos;

b) Tenham praticado atos ilícitos visando a frustrar os objetivos da licitação;

c) Demonstrem não possuir idoneidade para contratar com a Administração em virtude de atos ilícitos praticados.

10.5. As penalidades serão aplicadas após regular processo administrativo, em que seja assegurado ao licitante o contraditório e a ampla defesa, com os meios e recursos que lhes são inerentes, observando-se o procedimento previsto na Lei nº 8.666/93, e subsidiariamente na Lei nº 9.784/99.

10.6. A multa será descontada da garantia da ata, caso houver, e de pagamentos eventualmente devidos pela Administração.

10.7. A sanção de declaração de inidoneidade para licitar ou contratar com a Administração Pública é de competência exclusiva do(a) Prefeito(a) Municipal.

10.8. As demais sanções são de competência exclusiva do Pregoeiro.

10.9. A autoridade competente, na aplicação das sanções, levará em consideração a gravidade da conduta do infrator, o caráter educativo da pena, bem como o dano causado à Administração, observado o princípio da proporcionalidade.

10.10. As multas serão recolhidas em favor do Município, no prazo máximo de **30 (trinta) dias**, a contar da data do recebimento da comunicação enviada pela autoridade competente, ou, quando for o caso, inscritas na Dívida Ativa do Município e cobradas judicialmente.

10.11. As penalidades serão obrigatoriamente registradas no SICAF.

10.12. As sanções aqui previstas são independentes entre si, podendo ser aplicadas isoladas ou, no caso das multas, cumulativamente, sem prejuízo de outras medidas cabíveis.

11. CLÁUSULA DÉCIMAPRIMEIRA - DO PREÇO

11.1. Durante a vigência da ata, os preços são fixos e irrevogáveis.

12. CLÁUSULA DÉCIMA SEGUNDA - DAS OBRIGAÇÕES DAS PARTES

12.1. As obrigações do contratante e da contratada são aquelas previstas no edital.

13. CLÁUSULA DÉCIMA TERCEIRA - DO RECEBIMENTO E CRITÉRIO DE ACEITAÇÃO DO OBJETO

13.1. **Quando a entrega do objeto for realizada, caberá à CONTRATADA apresentar comunicação escrita, informando o fato ao fiscal da ata de registro de preços, o qual verificará o material fornecido e confeccionará um termo de recebimento provisório, identificando os materiais recebidos, cuja finalidade é apenas para atestar que a Contratada entregou os materiais na data estipulada na solicitação, fornecendo uma cópia do documento à CONTRATADA.**



Município de Capanema - PR

13.2. Juntamente com a entrega dos materiais, a CONTRATADA deverá apresentar a nota fiscal correspondente, nos termos definidos pelo Departamento de Compras do Município.

13.3. Após o recebimento provisório, o Município, por meio de comissão de recebimento, formada por três servidores efetivos (comissão de recebimento de obras), realizará, no prazo de até 15 (quinze) dias, a liquidação da aquisição, isto é, a verificação da compatibilidade dos materiais entregues com as especificações do Projeto Básico e do solicitação mencionado no item 23.2, para fins de recebimento definitivo.

13.4. A Comissão realizará inspeção minuciosa dos materiais entregues, por meio de servidores públicos efetivos competentes, acompanhados dos profissionais encarregados pela solicitação de compra, com a finalidade de verificar a adequação dos materiais e constatar e relacionar a quantidade dos materiais a que vierem ser recusados.

13.5. A CONTRATADA fica obrigada a substituir, às suas expensas, no todo ou em parte, os materiais em que se verificarem vícios, defeitos ou incorreções resultantes da qualidade dos materiais entregues, cabendo à fiscalização não atestar o recebimento dos objetos até que sejam sanadas todas as eventuais pendências que possam vir a ser apontadas.

13.6. No caso de material rejeitado, a Contratada deverá providenciar a imediata troca por outro sem defeito ou de acordo com o Projeto Básico e solicitação, dentro do prazo de 24 (vinte e quatro) horas, contado da notificação enviada pelo Município, sob pena de aplicação das sanções previstas no edital e seus anexos, ficando sob sua responsabilidade todos os custos da operação de troca.

13.7. Após tal inspeção e eventuais regularizações de pendências, será lavrado Termo de Recebimento Definitivo, em 02 (duas) vias de igual teor e forma, ambas assinadas pela fiscalização, relatando as eventuais pendências verificadas e os produtos substituídos, para posterior emissão de Nota fiscal dos materiais fornecidos, disponibilizando uma das vias para a empresa contratada.

13.7.1. O termo de recebimento definitivo poderá ser substituído pelo carimbo e assinatura dos membros da comissão de recebimento nas requisições de empenho encaminhadas à contratada, cujas cópias serão armazenadas em arquivo próprio do Controle Interno ou do Departamento de Compras do Município.

13.7.2. Na hipótese de o termo de recebimento definitivo não ser elaborado tempestivamente, reputar-se-á como realizado, consumando-se o recebimento definitivo no dia do esgotamento do prazo, desde que o fato seja comunicado à Contratante 05 (cinco) dias anteriores à exaustão do prazo.

13.7.3. O recebimento definitivo do objeto licitado não exime a CONTRATADA, em qualquer época, das garantias concedidas e das responsabilidades assumidas em ata e por força das disposições legais em vigor (Lei nº 10.406, de 2002).

13.7.4. A notificação a que se refere o item 27.3.2 poderá ser encaminhada via e-mail para a CONTRATADA.

13.7.5. A ausência de confecção do termo de recebimento provisório ou definitivo nos termos deste edital ensejará a responsabilização administrativa dos agentes e servidores públicos que se omitirem.

14. CLÁUSULA DÉCIMA QUARTA - DO FORO

14.1. Para as questões decorrentes da execução deste instrumento que não possam ser dirimidas administrativamente, fica eleito o foro da Comarca de Capanema, com referência expressa a qualquer outro por mais privilegiado que seja.

15. CLÁUSULA DÉCIMA QUINTA - DAS DISPOSIÇÕES FINAIS

15.1. A execução da ata, bem como os casos nele omissos, regular-se-ão pelas cláusulas contratuais e pelos preceitos de direito público, aplicando-lhes, supletivamente, os princípios da teoria geral dos contratos e as disposições de direito privado, na forma do artigo 54, da Lei nº 8.666/93, combinado com o inciso XII, do art. 55, do mesmo diploma legal.



Município de Capanema - PR

15.2. Faz parte integrante desta Ata de Registro de Preços, aplicando-lhe todos os seus dispositivos, o edital do **Pregão Presencial nº 76/2019**, o seu respectivo Termo de referência, e a proposta da empresa.

15.3. A Detentora da Ata deverá manter, enquanto vigorar o registro de preços e em compatibilidade com as obrigações por ele assumidas, todas as condições de habilitação e qualificação exigidas no **Pregão Presencial nº 76/2019**.

15.4. Para constar que foi lavrada a presente Ata de Registro de Preços, que vai assinada pelo Excelentíssimo Senhor Américo Bellé, Prefeito Municipal do Município de Capanema, e pelo (a) **Sr.(a)** ----, qualificado preambularmente, representando a Detentora da Ata.

Capanema, de de 2019.

Américo Bellé

Prefeito Municipal

Detentora da Ata (NOME)

Representante Legal



Município de Capanema - PR

ANEXO VII ORIENTAÇÕES PARA GERAÇÃO/REDAÇÃO DA PROPOSTA DE PREÇOS EM PROGRAMA ESPECÍFICO DO MUNICÍPIO

1. Acessar: www.capanema.pr.gov.br

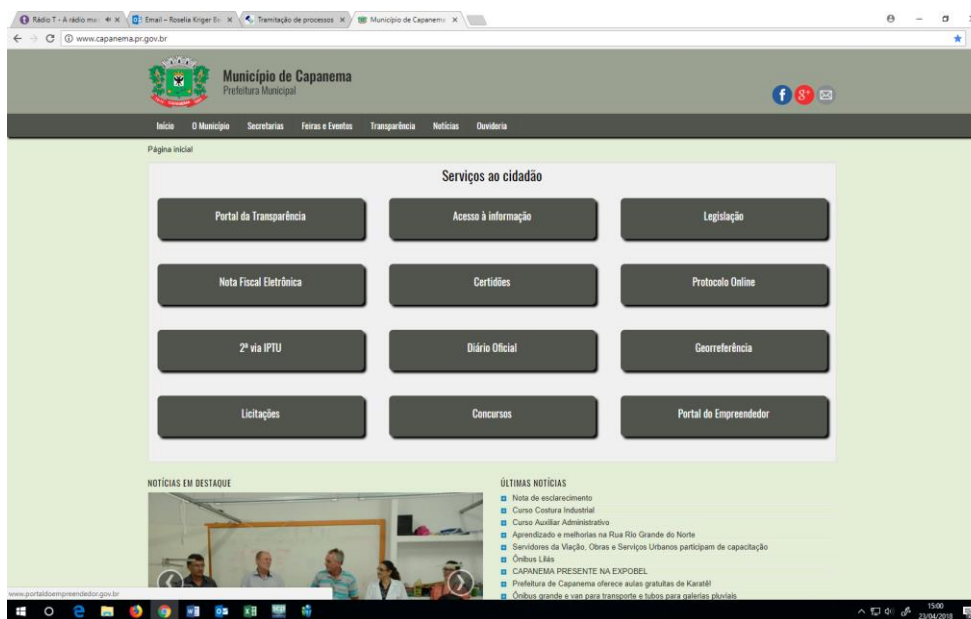

2. Depois de acessar a página do Município, clique no link Licitações – depois Editais de licitação e licitações na íntegra.

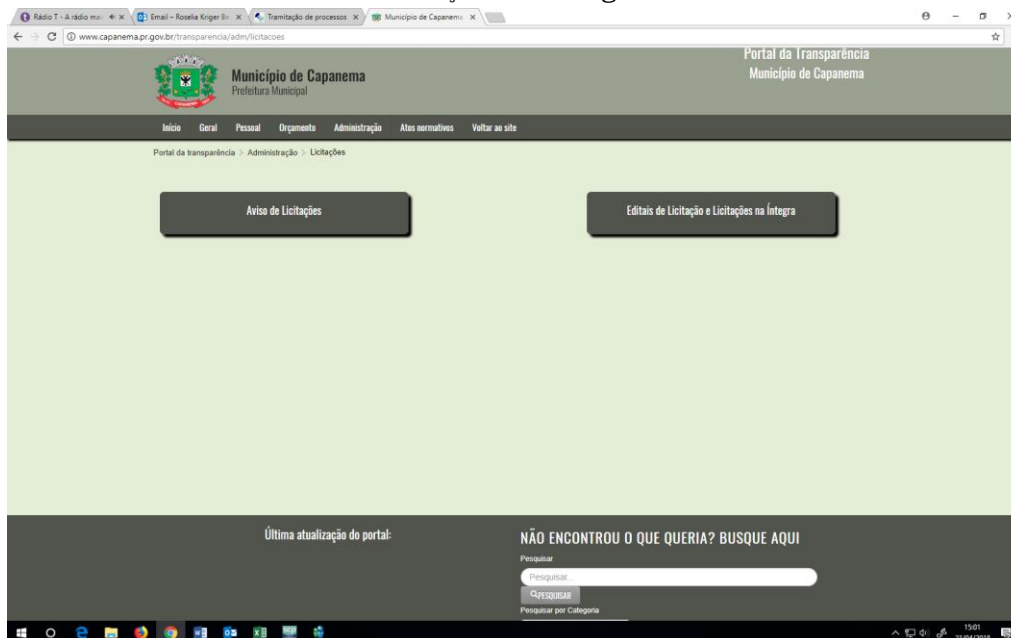



Município de Capanema - PR

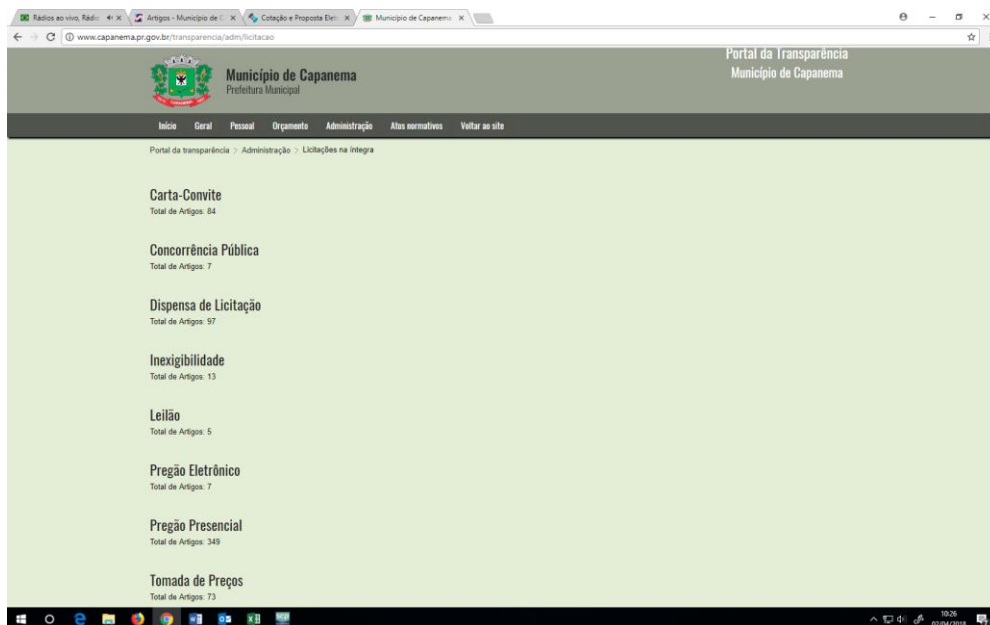

2.1. Abra a modalidade e a licitação escolhida. Abra o link http://www.equiplano.com.br/downloads/Slc500/esProposta_v1145.zip

2.2. Abra a modalidade e a licitação escolhida. Abra o link http://www.equiplano.com.br/downloads/Slc500/esProposta_v1145.zip

Clique com o botão auxiliar do mouse sobre o arquivo Proposta.esl e após em Salvar Link como, conforme tela a seguir:

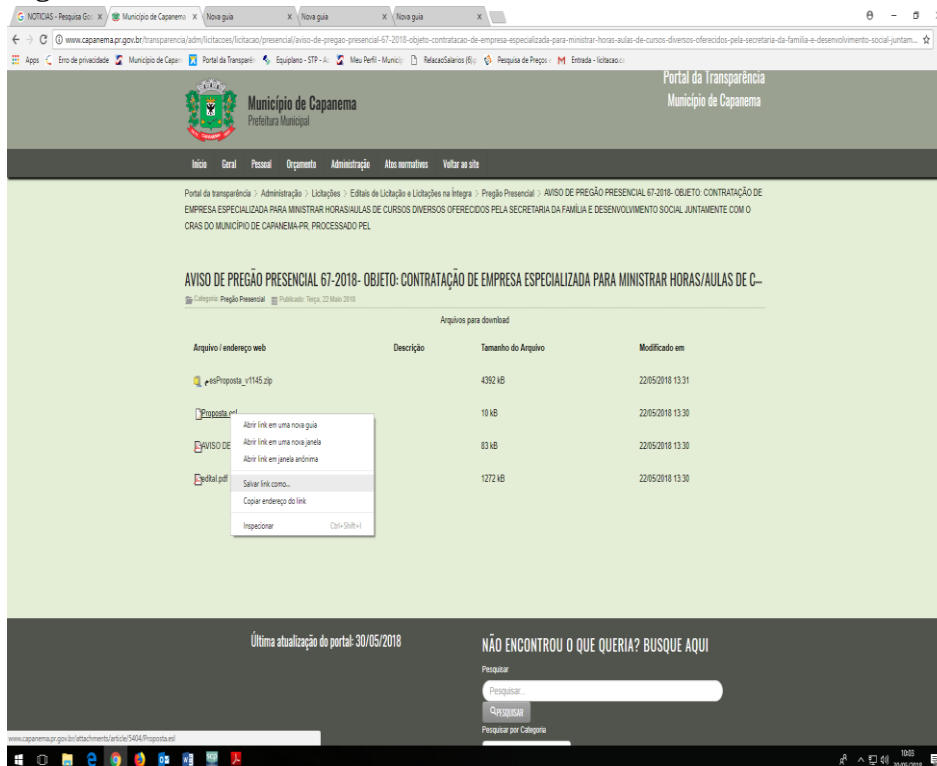



Município de Capanema - PR

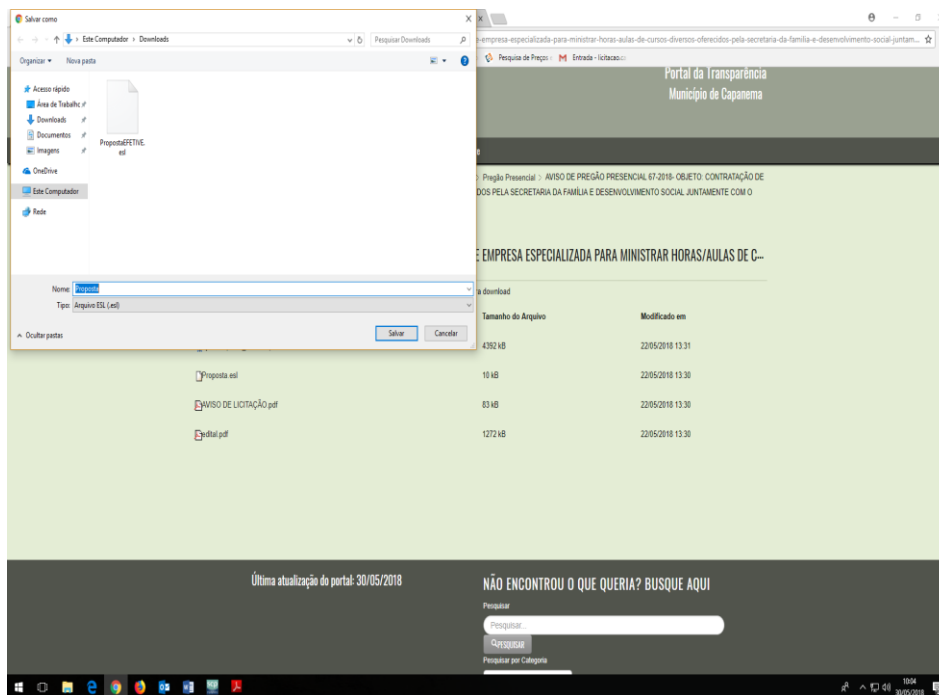

Copie os arquivos em seu computador e faça conforme a seguir:

3. PREENCHIMENTO DA PROPOSTA DE PREÇOS- Para informar os valores e as marcas dos produtos contidos no anexo, proceda da seguinte forma:

3.1. Para você acessar abra o arquivo http://www.equiplano.com.br/downloads/Slc500/esProposta_v1145.zip salvo em seu computador: que aparecerá a seguinte tela:

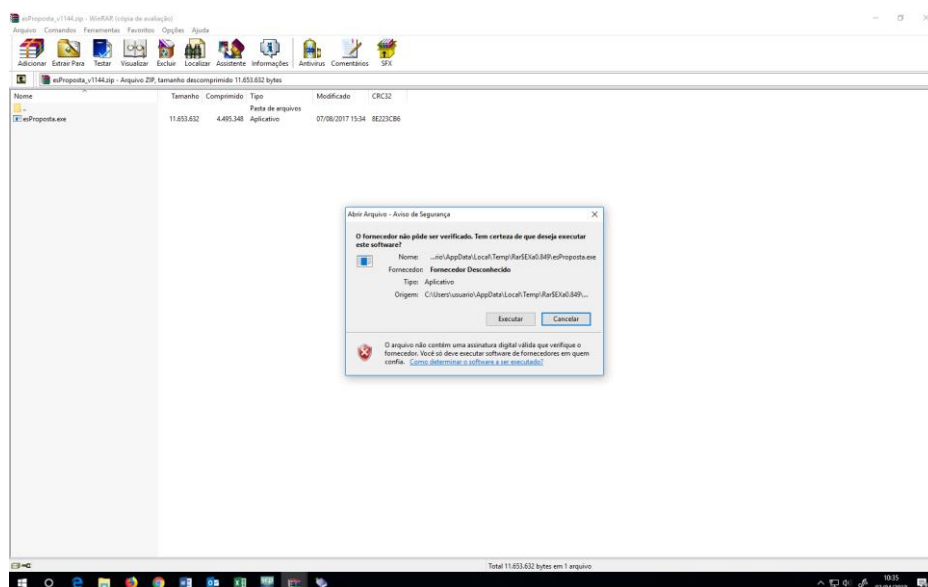

3.2. Clique em executar

3.3. Próxima tela



Município de Capanema - PR

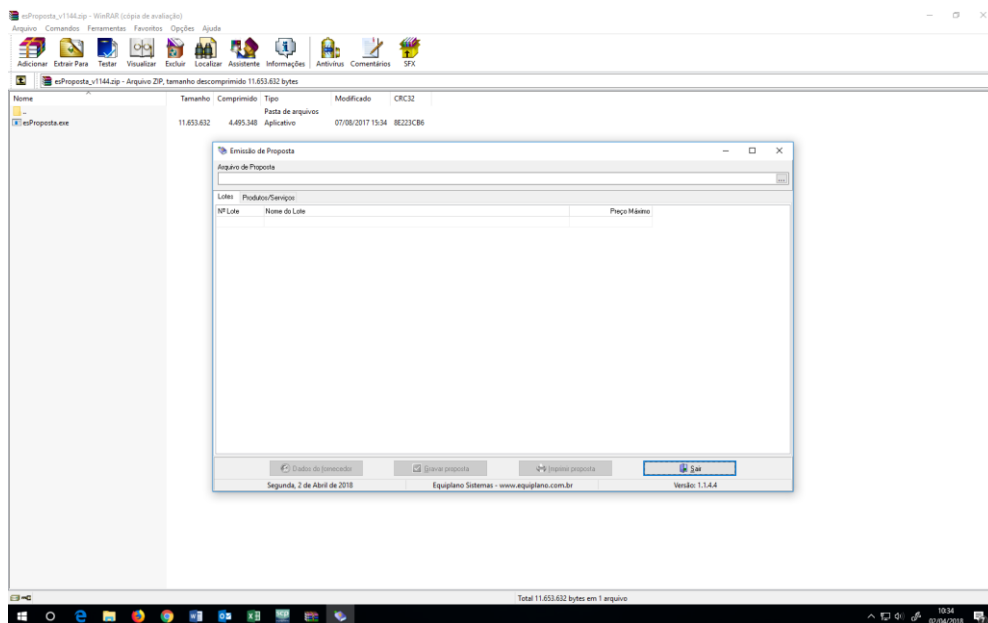

3.3.1. Clique no arquivo da proposta:

3.3.1.1. Busque em seu computador o arquivo da proposta que você salvou do site do Município.

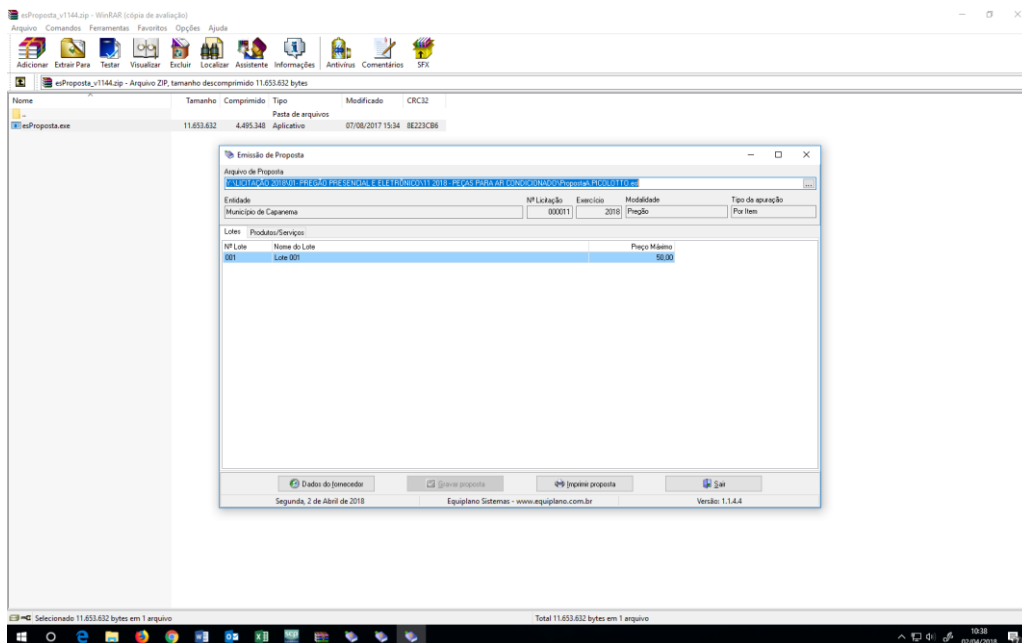

3.4. Próximo passo: clique em dados do fornecedor: preencha todos os campos.

3.4.1. Abra o campo do Representante, preencha, depois entre no quadro societário, preencha todos os dados. Clique em fechar

3.5. Vai voltar a tela



Município de Capanema - PR

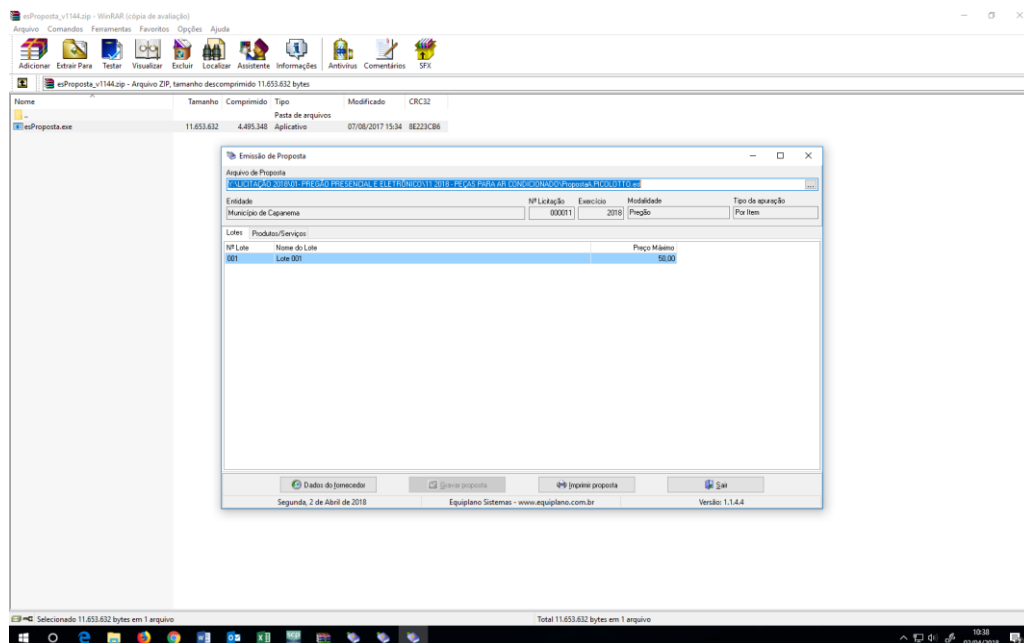

3.6. Clique em produtos e serviços: vai abrir todos os lotes e itens da licitação.

3.6.1. Deverá ser preenchido obrigatoriamente, os preços, marcas e modelo. O valor deverá ser digitado utilizando o formato 9999,9999. Não coloque ponto decimal para separar as casas dos milhares, apenas a vírgula para separação dos centavos.

3.6.1.1. Exemplo: Ao digitar o valor não usa ponto:

a) Ex. 1520,00 (certo) 1.520,00(errado).

3.6.1.2. Os valores devem digitados, sempre respeitando a coluna de Preços unitário máximo para cada item.

3.7. TERMINO DO PREENCHIMENTO:

3.7.1. Após o termino da digitação/gravação de todos os itens:

3.7.1.1. Salvar o Arquivo PROPOSTA.ESL em unidade de armazenamento (CD-R ou Pen-drive) em bom estado, bem acondicionado, para que não sofra danos. (Importante: testar o arquivo que foi gravado.

3.7.1.2. No Botão imprimir proposta, imprimir o documento e coletar assinatura;

3.7.1.3. Acondiciona-los em envelope adequado identificado conforme solicita o edital.



Município de Capanema - PR

ANEXO VIII ATESTADO DE VISITA

Pregão Presencial nº 76/2019

Objeto: AQUISIÇÃO DE GÊNEROS ALIMENTÍCIOS PARA OS CMEIS (CENTRO MUNICIPAL DE EDUCAÇÃO INFANTIL) DO MUNICÍPIO DE CAPANEMA EM ATENDIMENTO AO PROGRAMA NACIONAL DE ALIMENTAÇÃO ESCOLAR (PNAE), PROCESSADO PELO SISTEMA DE REGISTRO DE PREÇOS

Declaramos que o responsável pela empresa Sr(a) _____, portador(a) do RG _____ e CPF _____ esteve presente na visita técnica, visitou o local de entrega dos alimentos referente ao Processo Licitatório nº 105/2018.

(Local e Data)

Assinatura do Responsável da Secretaria Municipal de Educação,
Cultura e Esporte pela Visita Técnica



Município de Capanema - PR

ANEXO IX

DECLARAÇÃO

Pregão Presencial nº 76/2019

A Empresa _____, CNPJ nº _____
Declaração de que nos custos de cada item já estão incluídos, todos os impostos e frete até as localidades de entrega

Capanema, xx de xxx de 2017

Assinatura do Representante Legal



Município de Capanema - PR

ANEXO X PARECER TÉCNICO

I — Objetivo:

Este parecer destina-se a complementar o processo de vistoria da Câmara Fria modelo e marca _____ para fins de fiscalização, higiene e condições de uso e transporte *de* resfriados +4°C e congelados até -15°C.

II - Solicitante:

Empresa: _____

CNPJ: _____ INSC. ESTADUAL: _____

Endereço: _____

Cidade: _____ Bairro: _____

Estado: _____ Cep: _____

Telefone: _____

III — Características do solicitante:

Ramo de atividade: _____

Código da atividade: _____

IV — Itens analisados (Baú frigorífico):

1. Existência ou não de imunobiológicos no interior do gabinete do caminhão. Caso existam produtos armazenados em conservação, solicitar a remoção total para outro equipamento ou para caixas térmicas, acondicionando de acordo com as normas contidas no Manual da Rede de frio.
2. Botão de desarme desliga.
3. Isolamento térmico da estrutura.
4. A existência de trincas, fissuras e quebras internamente.
5. A corrosão dos calços da base e da estrutura do baú frigorífico.
6. Higienização correta do interior.
7. O estado e pressão das maçanetas das portas.
8. Vazamento de óleo no sistema.
9. Suporte da base metálica.
10. As molas e amortecedores da unidade condensadora.
11. Os pressostatos de alta, baixa e de óleo.
12. Os contatos da contadora da unidade condensadora.
13. Fação, cabos de alimentação e fusíveis.
14. Os terminais, conexões elétricas e *de* aterramento.



Município de Capanema - PR

15. As botoeiras e lâmpadas de sinalização.
16. Acionamento do botão de partida-liga.
17. Balanceamento da hélice do ventilador do condensador.
18. O funcionamento dos motores elétricos dos forçadores de ar do evaporador e do condensador.
19. Nível de vibração dos mancais.
20. Medir a tensão e a corrente do compressor e dos forçadores do ar e do evaporador.
21. Pressão alta e baixa de óleo.
22. A carga e a contaminação do gás refrigerante no visor de líquido.
23. Vazamento de gás refrigerante no sistema.
24. Ruídos e vibração nas tubulações de cobre.
25. Operação da válvula de expansão (se houver).
26. A posição e o isolamento térmico do bulbo da válvula de expansão (se houver válvula).
27. O funcionamento dos termostatos de controle.
28. O funcionamento do microprocessador.

V — Conclusão e parecer técnico: (Conclusão, estado de conservação e vida útil do equipamento).

Assinatura do Responsável Técnico.

CPF:

RG:

Nº CREA:

Carimbo da empresa prestadora do serviço.

CIDADE E DATA:

(ESSA ANEXO DEVERÁ TER O TIMBRE DA EMPRESA FORNECEDORA DO LAUDO)
