



Município de Capanema - PR

MUNICÍPIO DE CAPANEMA - PARANÁ PREGÃO PRESENCIAL Nº 100/2019 SISTEMA REGISTRO DE PREÇOS EXCLUSIVO PARA EMPRESA ME -EPP

1. PREÂMBULO:

1.1. O **MUNICÍPIO DE CAPANEMA**, por intermédio da Secretaria Municipal de Viação, Obras e Serviços Urbanos, mediante o Pregoeiro, designado pela Portaria nº 7.280, de 07 de dezembro de 2018, torna público para conhecimento dos interessados que na data, horário e local indicados, fará realizar licitação na **modalidade PREGÃO PRESENCIAL, processada pelo SISTEMA DE REGISTRO DE PREÇOS, tipo MENOR PREÇO, para aquisição parcelada** dos objetos descritos no item **2** deste edital, conforme as condições estabelecidas no Termo de Referência e neste Edital. O Procedimento licitatório observará integralmente as disposições da Lei nº. 10.520/02, do Decreto Municipal nº. 4.118/07, do Decreto Federal nº. 7.892/13, e, subsidiariamente, da Lei nº. 8.666/93, **além das disposições da LC 123/2006 e LC 147/2014.**

1.2. A licitação será subdivida em itens, conforme tabela constante do Termo de Referência, facultando-se ao licitante a participação em quantos itens forem de seu interesse.

1.3. O **critério de julgamento** adotado será o **MENOR PREÇO POR ITEM**, observadas as exigências contidas neste Edital e seus Anexos quanto às especificações do objeto.

1.4. **O Edital poderá ser retirado ou consultado por qualquer interessado, no site: www.capanema.pr.gov.br- Editais de licitação e Licitações na íntegra ou na sede da Prefeitura sito a Av. Gov. Pedro Viriato Parigot de Souza, 1.080, centro, Setor de Licitações, durante o horário de expediente das 7:45 h as 11:30h e das 13:15h as 17:30 horas até a data apazada para recebimento dos documentos e dos envelopes "PROPOSTA DE PREÇOS" E " DOCUMENTAÇÃO DE HABILITAÇÃO".**

1.5. DA SESSÃO PÚBLICA DO PREGÃO PRESENCIAL

1.5.1. O **PREGÃO** será realizado **dia 30/10/2019 com início às 8:30 Horas**, no Setor de Licitação da Prefeitura Municipal, na Avenida Pedro Viriato Parigot de Souza nº 1.080, centro, na cidade de Capanema - PR, CEP: 85.760-000.

1.6. Integram o presente EDITAL, independentemente de transcrição:

Termo de referência;

Anexo I – Modelo de declaração de pleno atendimento aos requisitos de habilitação;

Anexo II – Modelo de procuração para credenciamento;

Anexo III – Modelo de Declaração Unificada;

Anexo IV – Modelo de declaração de micro empresa e empresa de pequeno porte;

Anexo V – Minuta da Ata de Registro de Preços;

Anexo VI– Proposta de preços;

Anexo VII- Orientação para geração/redação da proposta de preços em programa específico do Município.

1.7. Muito embora os documentos estejam agrupados em anexos separados, todos eles se completam, sendo que a proponente deve, para a apresentação da PROPOSTA e DOCUMENTOS DE HABILITAÇÃO, bem como dos demais DOCUMENTOS, ao se valer do EDITAL, inteirar-se de sua composição, tomando conhecimento, assim, das condições administrativas e técnicas que



Município de Capanema - PR

nortearão o desenvolvimento do PREGÃO e a formalização CONTRATUAL, que poderá ser substituído por Nota de Empenho nos termos que se dispõe o art. 62, da Lei Federal 8666/93, de sorte que todos os aspectos mencionados em cada documento deverão ser observados, ainda que não repetidos em outros.

1.8. Para maior transparência nos atos administrativos, a Sessão Pública poderá ser gravada pela Administração Municipal, através de equipamento áudio visual próprio.

2.OBJETO:

2.1. O objeto deste Pregão é a AQUISIÇÃO DE MATERIAL DE CONSTRUÇÃO, MATERIAL ELÉTRICO E ACABAMENTOS EM GERAL PARA USO D ADMINISTRAÇÃO PÚBLICA DO MUNICÍPIO DE CAPANEMA – PR, PROCESSADO PELO SISTEMA DE REGISTRO DE PREÇOS , conforme especificações constantes no termo de referência.

2.2. A quantidade constante no termo de referência são previsões realizadas a partir das aquisições que esta Municipalidade pretende realizar na validade na Ata de Registro de Preços, porém, não se obrigando a Administração a aquisição total.

2.3. Edital e seus anexos poderão ser obtidos através da internet pelo endereço www.capanema.pr.gov.br, link LICITAÇÕES , EDITAIS DE LICITAÇÃO E LICITAÇÕES NA INTEGRA.

2.4. As informações administrativas ou técnicas relativas a este Edital poderão ser obtidas junto ao Setor de Licitações pelo telefone: (46)35521321.

3. PRAZO DE VALIDADE DA ATA DE REGISTRO DE PREÇOS:

3.1. A ATA DE REGISTRO DE PREÇOS, a ser firmada entre o Município de Capanema, através da Secretaria de Administração e o(s) vencedor(es) do certame, **terá validade de 12 (doze) meses**, a partir de sua assinatura.

4. DA DESPESA

4.1. A despesa com a aquisição dos materiais é estimada em **R\$ 1.266.737,05 (Um Milhão, Duzentos e Sessenta e Seis Mil, Setecentos e Trinta e Sete Reais e Cinco Centavos)**, conforme o orçamento estimativo disposto no Termo de Referência.

Dotações					
Exercício da despesa	Conta da despesa	Funcional programática	Fonte de recurso	Natureza da despesa	Grupo da fonte
2019	140	02.001.04.122.0402.2020	000	3.3.90.30.00.00	Do Exercício
2019	310	05.001.04.122.0402.2023	000	3.3.90.30.00.00	Do Exercício
2019	650	07.001.12.361.1201.2102	000	3.3.90.30.00.00	Do Exercício
2019	660	07.001.12.361.1201.2102	103	3.3.90.30.00.00	Do Exercício
2019	940	07.001.12.365.1202.2118	103	3.3.90.30.00.00	Do Exercício
2019	1130	07.002.27.812.2701.2272	000	3.3.90.30.00.00	Do Exercício
2019	1200	07.003.13.392.1301.2131	000	3.3.90.30.00.00	Do Exercício
2019	1320	08.001.26.782.2601.2262	000	3.3.90.30.00.00	Do Exercício
2019	1330	08.001.26.782.2601.2262	504	3.3.90.30.00.00	Do Exercício
2019	1450	08.002.15.182.1501.2156	000	3.3.90.30.00.00	Do Exercício



Município de Capanema - PR

2019	1560	08.002.15.452.1501.2154	000	3.3.90.30.00.00	Do Exercício
2019	1570	08.002.15.452.1501.2154	504	3.3.90.30.00.00	Do Exercício
2019	1810	09.001.10.301.1001.2081	000	3.3.90.30.00.00	Do Exercício
2019	2870	10.001.20.606.2001.2210	000	3.3.90.30.00.00	Do Exercício
2019	3081	10.002.18.541.1801.2206	000	3.3.90.30.00.00	De Exercícios Anteriores
2019	3082	10.002.18.541.1801.2206	555	3.3.90.30.00.00	Do Exercício
2019	3750	11.003.08.243.0802.6372	000	3.3.90.30.00.00	Do Exercício
2019	3970	11.005.08.244.0801.2043	000	3.3.90.30.00.00	Do Exercício
2019	4090	12.001.22.661.2201.2222	000	3.3.90.30.00.00	Do Exercício
2019	4170	12.002.23.695.2301.2233	000	3.3.90.30.00.00	Do Exercício

5. DOS ÓRGÃOS PARTICIPANTES

5.1.O órgão gerenciador será a Secretaria Municipal de Viação, Obras e Materiais Urbanos.

5.1.1. Os demais órgãos participantes serão:

- a) **Secretaria Municipal de Administração;**
- b) **Secretaria Municipal de Educação, Cultura e Esportes;**
- c) **Secretaria Municipal de Saúde;**
- d) **Secretaria Municipal da Família e Desenvolvimento Social;**
- e) **Secretaria Municipal de Indústria, Comércio e Turismo;**
- f) **Secretaria Municipal de Agricultura e Meio Ambiente;**
- g) **Secretaria Municipal de Planejamento.**

5.2. A ata de registro de preços, durante sua vigência, poderá ser utilizada por qualquer órgão ou entidade da administração pública que não tenha participado do certame licitatório, mediante anuência do órgão gerenciador, desde que devidamente justificada a vantagem e respeitadas, no que couber, as condições e as regras estabelecidas no Decreto nº 7.892/13, e na Lei nº 8.666/93.

5.3. Os órgãos e entidades que não participaram do registro de preços, quando desejarem fazer uso da ata de registro de preços, deverão consultar o órgão gerenciador da ata para manifestação sobre a possibilidade de adesão.

5.4. Caberá ao fornecedor beneficiário da Ata de Registro de Preços, observadas as condições nela estabelecidas, optar pela aceitação ou não do fornecimento, desde que este fornecimento não prejudique as obrigações anteriormente assumidas com o órgão gerenciador e órgãos participantes.

5.5. As aquisições ou contratações adicionais a que se refere este item não poderão exceder, por órgão ou entidade, a cem por cento dos quantitativos dos itens do instrumento convocatório e registrados na ata de registro de preços para o órgão gerenciador e órgãos participantes.

5.6. As adesões à ata de registro de preços são limitadas, na totalidade, ao quádruplo do quantitativo de cada item registrado na ata de registro de preços para o órgão gerenciador e órgãos participantes, independente do número de órgãos não participantes que eventualmente aderirem.



Município de Capanema - PR

5.7. Ao órgão não participante que aderir à presente ata competem os atos relativos à cobrança do cumprimento pelo fornecedor das obrigações contratualmente assumidas e a aplicação, observada a ampla defesa e o contraditório, de eventuais penalidades decorrentes do descumprimento de cláusulas contratuais, em relação às suas próprias contratações, informando as ocorrências ao órgão gerenciador.

6. DA PARTICIPAÇÃO NA LICITAÇÃO

6.1. A presente licitação destina-se EXCLUSIVAMENTE à participação de MICROEMPRESA – ME e EMPRESA DE PEQUENO PORTE – EPP, qualificadas como tais nos termos do art. 3º, da Lei Complementar nº 123/2006 e Lei Complementar nº 147/2014.

6.2. Poderão participar da presente licitação toda e qualquer pessoa jurídica enquadrada nos termos do art. 3º Lei Complementar nº 123/2006 e Lei Complementar nº 147/2014 e que atenda todas as exigências do presente Edital e seus anexos.

6.3. Poderão participar desta licitação todos os interessados, do ramo pertinente ao objeto, que preencham as condições estabelecidas neste edital e seus anexos.

6.4 .Será vedada a participação de empresas:

- a) Declaradas inidôneas para licitar e contratar com a Administração Pública;
- b) Impedidas de licitar e contratar com a União, Estados, Distrito Federal e Municípios, nos termos do art. 7º da Lei nº 10.520/2002;
- c) Suspensas, temporariamente, de participação em licitação e impedidas de contratar, nos termos do art. 87, III, da Lei nº 8.666/1993;
- d) Reunidas em consórcio, qualquer que seja sua forma de constituição;
- e) Enquadradas nas disposições no artigo 9º da Lei Federal nº 8.666/93 e suas alterações posteriores, ou ainda, Sob processo de falência, concordata ou recuperação judicial ou extrajudicial de crédito.

6.5. Será permitida a participação de cooperativas, desde que apresentem modelo de gestão operacional adequado ao objeto desta licitação, com compartilhamento ou rodízio das atividades de coordenação e supervisão da execução dos serviços, e desde que os serviços contratados sejam executados obrigatoriamente pelos cooperados, vedando-se qualquer intermediação ou subcontratação.

6.6. Por força do que dispõe o Capítulo V, artigos 42 a 45 da Lei Complementar nº 123, de 14 de dezembro de 2006, as microempresas, empresas de pequeno porte, no ano-calendário anterior, receita bruta até o limite definido no inciso II do “caput” do artigo 3º da referida Lei Complementar, terão tratamento diferenciado e favorecido.

6.7. A empresa que for participar da Sessão de Licitação deverá preencher obrigatoriamente o breve cadastro que está no site do município conforme abaixo acessando o site: <http://www.capanema.pr.gov.br/> em seguida entre no Link licitações, depois Editais de Licitação e Licitação na íntegra, escolha Pregão Presencial e qual você



Município de Capanema - PR

quer participar, Entre no link:
<http://www.capanema.pr.gov.br/transparencia/adm/licitacoes/cadastro> , (esse Cadastro é obrigatório, a empresa que não o fizer não poderá participar do Processo Licitatório).
Esses dados serão encaminhados automaticamente para o e-mail: licitacao@capanema.pr.gov.br e licitacao.capanema@gmail.com, você receberá a seguinte mensagem "Cadastro enviado com sucesso. Em breve entraremos em contato. "

7.DA IMPUGNAÇÃO E PEDIDO DE INFORMAÇÕES SOBRE O EDITAL

7.1. Até 05 (cinco) dias úteis antes da data fixada para abertura da sessão pública, qualquer pessoa poderá impugnar o ato convocatório do pregão, conforme item **7.5** deste edital.

7.1.1. Caberá ao pregoeiro decidir sobre a impugnação no prazo de até 48 (quarenta e oito) horas, contado a partir do protocolo.

7.1.2. Acolhida a impugnação contra o ato convocatório, será definida e publicada nova data para realização do certame.

7.2. Os pedidos de esclarecimentos referentes ao processo licitatório deverão ser enviados ao pregoeiro até 03 (três) dias úteis anteriores à data fixada para abertura da sessão pública, exclusivamente por meio eletrônico via internet, no endereço indicado no edital.

7.3. As impugnações e pedidos de esclarecimentos não suspendem os prazos previstos no certame.

7.4. As respostas às impugnações e os esclarecimentos prestados pelo pregoeiro serão autuados no processo licitatório e estarão disponíveis para consulta por qualquer interessado.

7.5. Qualquer impugnação ao presente edital deverá ser protocolizada junto ao Protocolo da Prefeitura Municipal de Capanema, ou remetida via postal, endereçada a Divisão de Licitações do Município, considerando-se o prazo fatal para a tempestividade da impugnação a data de recebimento da correspondência, a qual deverá respeitar o item **7.1** deste edital.

8. DO ENQUADRAMENTO COMO MICROEMPRESAS, EMPRESAS DE PEQUENO PORTE E EQUIPARADOS

8.1. O enquadramento como microempresa - ME ou empresa de pequeno porte - EPP dar-se-á nas condições do Estatuto Nacional da Microempresa e Empresa de Pequeno Porte, instituído pela Lei Complementar nº 123/06.

8.1.1. A sociedade cooperativa com receita bruta igual ou inferior a R\$ **4.800.000,00**, em conformidade com as disposições do art. 34 da Lei nº 11.488/07 e do art. 3º, § 4º, VI da Lei Complementar nº 123/ com alterações da Lei Complementar nº 155/2016, receberá o mesmo tratamento concedido pela Lei Complementar nº 123/06 às ME/EPP.

8.1.2. A pessoa física ou o empresário individual enquadrado nos limites definidos pelo art. 3º da Lei Complementar nº 123/06 receberá o mesmo tratamento concedido pela Lei Complementar nº 123/06, às ME/EPP.

8.2. A fruição dos benefícios licitatórios determinados pela Lei Complementar nº 123/2006 independe da habilitação da microempresa, empresa de pequeno porte ou equiparado para a obtenção do regime tributário simplificado.

8.3. Os licitantes que se enquadrarem nas situações previstas no art. 3º da Lei Complementar nº 123/06, e não possuírem quaisquer dos impedimentos do § 4º do artigo citado, deverão apresentar declaração, sob as penas da lei, de que cumprem os requisitos legais para



Município de Capanema - PR

a qualificação como microempresa, empresa de pequeno porte ou equiparado, estando aptos a usufruir do tratamento favorecido estabelecido nos arts. 42 a 49 da referida Lei Complementar (Art. 11 do Decreto nº 6.204/07).

8.4. A declaração acima exigida deverá ser entregue juntamente com a documentação de habilitação.

9. DO CREDENCIAMENTO

9.1. O licitante, ou o seu representante, deverá, no local, data e horário indicados no preâmbulo deste Edital, apresentar-se ao Pregoeiro para efetuar seu credenciamento como participante deste Pregão, munido da sua carteira de identidade, ou de outro documento equivalente, e do documento que lhe dê poderes para manifestar-se durante a sessão pública em nome do licitante.

9.2. O licitante ou o seu representante que não se credenciar ou não comprovar seus poderes estará impedido de apresentar lances, formular intenção de recurso ou manifestar-se, de qualquer forma, durante a sessão.

9.3. Considera-se como representante do licitante qualquer pessoa habilitada, nos termos do estatuto ou contrato social, do instrumento público de procuração, ou particular com firma reconhecida, ou documento equivalente.

9.4. O estatuto, o contrato social ou o registro como empresário individual devem ostentar a competência do representante do licitante para representá-lo perante terceiros.

9.5. O instrumento de procuração público, ou particular com firma reconhecida, deve ostentar os poderes específicos para formulação de propostas e para a prática de todos os demais atos inerentes a licitações, devendo vir acompanhado dos documentos de constituição da empresa ou do registro como empresário individual.

9.5.1. Em atendimento a Lei Federal nº 13.726/2019, o reconhecimento de assinatura no instrumento de procuração particular, poderá ser realizado perante a Pregoeira e Equipe de Apoio, desde que apresentado, via original ou cópia autenticada em cartório, de Documento Oficial com foto e assinatura do subscrevente (Ex. Cédula de RG, CNH, Carteira de Trabalho e Previdência Social, Passaporte e Cédula de identidade Profissional), somente sendo admitido o reconhecimento da assinatura na forma grafada no documento apresentado.

9.6. Cada credenciado poderá representar apenas um licitante.

9.7. Cada licitante poderá credenciar apenas um representante.

10. DA ABERTURA DA SESSÃO

10.1. A abertura da presente licitação dar-se-á em sessão pública, na data, horário e local indicados no preâmbulo deste Edital, quando o licitante, ou o seu representante, após a fase de credenciamento, deverá apresentar ao Pregoeiro os seguintes documentos:

a) Declaração de cumprimento dos requisitos de habilitação (conforme modelo anexo);

b) Declaração de microempresa ou empresa de pequeno porte, ou de cooperativa enquadrada no artigo 34 da Lei nº 11.488/07, quando for o caso (conforme modelo anexo), sob pena de não usufruir do tratamento diferenciado previsto na Lei Complementar nº 123, de 2006.

b)1. A declaração de microempresa ou empresa de pequeno porte, ou de cooperativa enquadrada no artigo 34 da Lei nº 11.488/07, quando for o caso (conforme



Município de Capanema - PR

modelo anexo), deverá estar acompanhada da Certidão simplificada de registro do comércio - Junta Comercial – do Estado sede da licitante, cuja pesquisa tenha sido realizada em data não anterior a 90 (noventa) dias da data prevista para apresentação dos envelopes;

10.2. A licitante microempresa ou empresa de pequeno porte que se enquadrar em qualquer das vedações do artigo 3º, parágrafo 4º, da Lei Complementar nº 123/2006, não poderá usufruir do tratamento diferenciado previsto em tal diploma e, portanto, não deverá apresentar a respectiva declaração.

10.3. Os envelopes da proposta de preços e da documentação de habilitação deverão estar separados, fechados e rubricados no fecho, opacos, contendo em suas partes externas e frontais, em caracteres destacados, os seguintes dizeres:

ENVELOPE Nº 1 - PROPOSTA DE PREÇOS

MUNICÍPIO DE CAPANEMA-PR

PREGÃO SRP Nº 100/2019

(RAZÃO SOCIAL DO LICITANTE)

CNPJ Nº **XXXX**

ENVELOPE Nº 2 - DOCUMENTAÇÃO DE HABILITAÇÃO

MUNICÍPIO DE CAPANEMA-PR

PREGÃO SRP Nº 100/2019

(RAZÃO SOCIAL DO LICITANTE)

CNPJ Nº **XXXX**

10.4. Será admitido o encaminhamento dos envelopes por via postal ou outro meio similar de entrega, mediante recibo ou aviso de recebimento, desde que entregues até 1 (uma) hora antes da abertura da sessão pública.

10.4.1. Nessa hipótese, os dois envelopes deverão ser acondicionados em invólucro único, endereçado diretamente à Comissão, com a seguinte identificação:

À COMISSÃO DE LICITAÇÃO

MUNICÍPIO DE CAPANEMA-PR

PREGÃO SRP Nº 100/2019

SESSÃO EM – 30/10/2019 AS 8:30 Horas

10.5. Os envelopes lacrados contendo as propostas de preços e documentos de habilitação deverão ser protocolados no Protocolo-Geral do Município (junto ao Departamento de Tributação no Paço Municipal) até a hora marcada no Preâmbulo deste edital para abertura da sessão pública, quando não encaminhados via correio.

10.5.1. A sessão pública não será iniciada enquanto houver empresas na fila do protocolo dos envelopes.

10.5.2. Após o início da sessão, não poderão participar certame as empresas que não tiverem os seus envelopes devidamente protocolados conforme o item **10.5.**

10.5.3. Considera-se o início da sessão a manifestação do Pregoeiro, declarando aberta a sessão pública, devendo constar na Ata o efetivo horário da abertura e a justificativa para eventual atraso.



Município de Capanema - PR

10.6. Os envelopes que não forem entregues nas condições acima estipuladas não gerarão efeitos como proposta.

10.7 A declaração falsa relativa ao cumprimento de qualquer condição sujeitará o licitante à sanções previstas neste Edital.

11. DA PROPOSTA DE PREÇO

11.1. A proposta de preços, emitida por computador, SOMENTE conforme modelo padrão do sistema (Anexo VI), redigida em língua portuguesa, com clareza, sem emendas, rasuras, acréscimos ou entrelinhas, devidamente datada e assinada, como também rubricadas todas as suas folhas pelo licitante ou seu representante, deverá conter:

11.1.1. As características do objeto de forma clara e precisa, descrevendo o material ofertado, indicando a **marca**, quantidade, prazos de validade, de garantia e de entrega, no que for aplicável, bem como os valores unitários e o total, sob pena de desclassificação de sua proposta.

11.1.2. Preço **unitário e total**, em algarismo, expresso em moeda corrente nacional (real), de acordo com os preços praticados no mercado, considerando as quantidades constantes do Termo de Referência.

11.1.3. O licitante deverá observar o valor máximo especificado no Termo de referência, sob pena de desclassificação de sua proposta.

11.2. Nos preços ofertados já deverão estar inclusos os tributos, fretes, taxas, seguros, encargos sociais, trabalhistas e as despesas decorrentes da execução do objeto.

11.3. As propostas terão validade de **12 (doze) meses** contados da data de assinatura do dia da licitação.

11.3.1. Decorrido o prazo de validade das propostas, sem convocação para contratação, ficam os licitantes liberados dos compromissos assumidos.

11.4. Até a abertura da sessão, o licitante poderá retirar ou substituir a proposta anteriormente encaminhada.

11.5. Ao assinar a Proposta de Preços, o proponente estará assumindo automaticamente o cumprimento de todas as condições lá estabelecidas.

11.6. A proposta de preços padrão do sistema, depois de preenchida, também deverá ser salva em Pen-Drive ou CD-ROM e entregue ao Pregoeiro no momento do Credenciamento ou dentro do Envelope nº 01 (PROPOSTA DE PREÇOS), para fins de lançamento no Sistema de julgamento.

11.7. A licitante que não atender ao item 11.6, será desclassificada.

12. DA CLASSIFICAÇÃO DAS PROPOSTAS

12.1. O Pregoeiro verificará as propostas apresentadas, desclassificando aquelas que não estejam em conformidade com os requisitos estabelecidos neste Edital, que sejam omissas, apresentem irregularidades ou defeitos capazes de dificultar o julgamento.

12.2. A desclassificação de proposta será sempre fundamentada e registrada em Ata.

12.3. O Pregoeiro classificará o autor da proposta de menor preço e aqueles que tenham apresentado propostas em valores sucessivos e superiores em até 10% (dez por cento), relativamente à de menor preço, para participação na fase de lances.

12.4. Quando não forem verificadas, no mínimo, três propostas escritas de preços nas condições definidas no subitem anterior, o Pregoeiro classificará as melhores propostas



Município de Capanema - PR

subsequentes, até o máximo de três, para que seus autores participem dos lances verbais, quaisquer que sejam os preços oferecidos.

13. DA FORMULAÇÃO DOS LANCES E DAS REGRAS DE DESEMPATE

13.1. Classificadas as propostas, de acordo com o Edital, o Pregoeiro dará início à etapa de apresentação de lances verbais pelos licitantes, que deverão ser formulados de forma sucessiva, em valores distintos e decrescentes.

O lance deverá ser ofertado **POR ITEM**.

13.2. O Pregoeiro convidará individualmente os licitantes classificados, de forma sequencial, a apresentar lances verbais, a partir do autor da proposta classificada de maior preço e os demais, em ordem decrescente de valor.

13.3. A desistência em apresentar lance verbal, quando convocado pelo Pregoeiro, implicará a exclusão do licitante da etapa de lances e a manutenção do último preço por ele apresentado, para efeito de ordenação das propostas.

13.4. Não poderá haver desistência dos lances ofertados, sujeitando-se o proponente desistente à penalidade de multa de 2% sobre o valor máximo do objeto previsto no termo de referência.

13.5. Encerrada a etapa de lances, na hipótese de participação de licitante microempresa (ME) ou empresa de pequeno porte (EPP) ou cooperativa enquadrada no artigo 34 da Lei nº 11.488/2007 (COOP), será observado o disposto nos artigos 44 e 45, da Lei Complementar nº 123/2006, regulamentada pelo Decreto nº 8.538/2015.

13.6. O Pregoeiro identificará os preços ofertados pelas ME/EPP e COOP participantes que sejam iguais ou até 5% (cinco por cento) superiores ao menor preço, desde que a primeira colocada não seja uma ME/EPP/COOP.

13.7. As propostas ou lances que se enquadrarem nessa condição serão consideradas empatadas com a primeira colocada e o licitante ME/EPP/COOP melhor classificado terá o direito de apresentar uma última oferta para desempate, obrigatoriamente abaixo da primeira colocada, no prazo máximo de 5 (cinco) minutos.

13.8. Caso a ME/EPP/COOP melhor classificada desista ou não se manifeste no prazo estabelecido, serão convocadas as demais licitantes ME/EPP/COOP participantes que se encontrem naquele intervalo de 5% (cinco por cento), na ordem de classificação, para o exercício do mesmo direito, segundo o estabelecido no subitem anterior.

13.9. Caso sejam identificadas propostas de licitantes ME/EPP/COOP empatadas, no referido intervalo de 5% (cinco por cento), será realizado sorteio para definir qual das licitantes primeiro poderá apresentar nova oferta, conforme subitem acima.

13.10. Havendo êxito neste procedimento, a ME/EPP/COOP assumirá a condição de melhor classificada no certame, para fins de aceitação. Não havendo êxito, ou tendo sido a melhor oferta inicial apresentada por ME/EPP/COOP, ou ainda não existindo ME/EPP/COOP participante, prevalecerá a classificação inicial.

13.11. Somente após o procedimento de desempate fictício, quando houver, e a classificação final dos licitantes, será cabível a negociação de preço junto ao fornecedor classificado em primeiro lugar

13.12. Havendo eventual empate entre propostas, ou entre propostas e lances, o critério de desempate será aquele previsto no artigo 3º, §2º, da Lei nº 8.666/93, assegurando-se a preferência, sucessivamente, aos bens e materiais:



Município de Capanema - PR

Produzidos no País;

Produzidos ou prestados por empresas brasileiras;

c) Produzidos ou prestados por empresas que invistam em pesquisa e no desenvolvimento de tecnologia no País.

13.13. Persistindo o empate, o critério de desempate será o sorteio.

13.14. Durante a sessão pública é permitido a um licitante fazer lance igual ao de um concorrente com intuito de empatar o certame, porém somente será possível o lance nestes termos caso um lance menor seja considerado inexequível.

13.14.1. Não serão permitidos lances idênticos nos casos não previstos no subitem anterior.

13.14.2. O desempate nos casos previstos no subitem **13.12** se dará nos termos do item **13** deste edital.

13.14.3. Caso haja empate nos termos do item **13.13** entre empresas enquadradas como ME/EPP e não enquadradas, o desempate será por meio de sorteio.

13.15. Apurada a proposta final classificada em primeiro lugar, o Pregoeiro poderá negociar com o licitante para que seja obtido melhor preço, observado o critério de julgamento, não se admitindo negociar condições diferentes daquelas previstas neste Edital.

13.16. Após a negociação do preço, o Pregoeiro iniciará a fase de aceitação e julgamento da proposta.

14.DA ACEITAÇÃO E JULGAMENTO DAS PROPOSTAS

14.1. O Pregoeiro examinará a proposta classificada em primeiro lugar quanto à compatibilidade do preço em relação ao valor estimado para a contratação e sua exequibilidade, bem como quanto ao cumprimento das especificações do objeto.

14.2. O Pregoeiro poderá solicitar ao licitante que apresente imediatamente documento contendo as características do material ofertado, sob pena de não aceitação da proposta.

14.3. Caso a compatibilidade com as especificações demandadas, sobretudo quanto a padrões de qualidade e desempenho, não possa ser aferida pelos meios previstos no subitem anterior, o Pregoeiro exigirá que o licitante classificado em primeiro lugar apresente amostra, sob pena de não aceitação da proposta, no local a ser indicado e dentro de **2 (dois) dias úteis** contados da solicitação.

14.4. No caso de não haver entrega da amostra, sem justificativa aceita pelo Pregoeiro, ou havendo entrega de amostra fora das especificações previstas neste Edital, a proposta do licitante será recusada.

14.5. Os exemplares colocados à disposição da Administração serão tratados como protótipos, podendo ser avaliados pela equipe técnica responsável pela análise.

14.6. Os licitantes deverão colocar à disposição da Administração todas as condições indispensáveis à realização de testes e fornecer, sem ônus, os manuais impressos em língua portuguesa, necessários ao seu perfeito manuseio, quando for o caso.

14.7. Havendo necessidade, o Pregoeiro suspenderá a sessão, informando a nova data e horário para a sua continuidade.

14.8. Se a proposta classificada em primeiro lugar não for aceitável, ou for desclassificada, o Pregoeiro examinará a proposta subsequente, e, assim sucessivamente, na ordem de classificação, até a apuração de uma proposta que atenda ao Edital.



Município de Capanema - PR

14.9. Nessa situação, o Pregoeiro poderá negociar com o licitante para que seja obtido preço melhor.

14.10. No julgamento das propostas, o Pregoeiro poderá sanar erros ou falhas que não alterem sua substância, mediante despacho fundamentado, registrado em ata e acessível a todos, atribuindo-lhes validade e eficácia para fins de classificação.

14.11. Aceita a proposta classificada em primeiro lugar, o licitante deverá comprovar sua condição de habilitação, na forma determinada neste Edital.

15. DA HABILITAÇÃO

15.1. Como condição prévia ao exame da documentação de habilitação do licitante detentor da proposta classificada em primeiro lugar, o Pregoeiro poderá verificar o eventual descumprimento das condições de participação, especialmente quanto à existência de sanção que impeça a participação no certame ou a futura contratação, mediante a consulta aos seguintes cadastros:

a) Consulta ao portal do TCE/PR quanto aos impedidos de licitar (<http://servicos.tce.pr.gov.br/tcepr/municipal/ail/ConsultarImpedidosWeb.aspx>);

b) CNAE (www.cnae.ibge.gov.br);

c) SICAF;

d) Cadastro Nacional de Empresas Inidôneas e Suspensas – CEIS, mantido pela Controladoria-Geral da União (www.portaldatransparencia.gov.br/ceis);

e) Cadastro Nacional de Condenações Cíveis por Atos de Improbidade Administrativa, mantido pelo Conselho Nacional de Justiça (www.cnj.jus.br/improbidade_adm/consultar_requerido.php).

15.2. A consulta aos cadastros será realizada em nome da empresa licitante e também de seu sócio majoritário, por força do artigo 12 da Lei nº 8.429/1992, que prevê, dentre as sanções impostas ao responsável pela prática de ato de improbidade administrativa, a proibição de contratar com o Poder Público, inclusive por intermédio de pessoa jurídica da qual seja sócio majoritário.

15.3. Constatada a existência de sanção, o Pregoeiro reputará o licitante inabilitado, por falta de condição de participação.

15.4. Para a habilitação, o licitante deverá apresentar os documentos a seguir relacionados:

15.4.1. RELATIVA À HABILITAÇÃO JURÍDICA:

a) No caso de empresário individual: inscrição no Registro Público de Empresas Mercantis, a cargo da Junta Comercial da respectiva sede.

b) No caso de sociedade empresária ou empresa individual de responsabilidade limitada - EIRELI: ato constitutivo, estatuto ou contrato social em vigor, devidamente registrado na c) Junta Comercial da respectiva sede, acompanhado de documento comprobatório de seus administradores;

d) Os documentos deverão estar acompanhados de todas as alterações ou da consolidação respectiva.

e) No caso de sociedade simples: inscrição do ato constitutivo no Registro Civil das Pessoas Jurídicas do local de sua sede, acompanhada de prova da indicação dos seus administradores.



Município de Capanema - PR

f) Para qualquer tipo de empresa deve-se apresentar: Certidão expedida pela Junta Comercial ou pelo Registro Civil das Pessoas Jurídicas, conforme o caso, que comprove a condição de microempresa ou empresa de pequeno porte; e, Certidão simplificada de registro do comércio - Junta Comercial, cuja pesquisa tenha sido realizada em data não anterior a 90 (noventa) dias da data prevista para apresentação dos envelopes, salvo o previsto na alínea “c” deste subitem.

15.4.2. RELATIVA À REGULARIDADE FISCAL:

a) Prova de Inscrição no Cadastro Nacional de Pessoas Jurídicas – CNPJ, com data de emissão não superior a 60 (sessenta) dias; **no caso da empresa apresentar com data superior a 60 (sessenta dias o O(a) Pregoeiro(a) poderá consultar o site: http://www.receita.fazenda.gov.br/pessoajuridica/cnpj/cnpjreva/cnpjreva_solicitacao.asp para averiguar se houve alterações. (se não houver alterações a empresa não será desclassificada);**

b) Prova de regularidade referente aos Débitos Previdenciários – (INSS – Instituto Nacional da Seguridade Social);

c) Prova de regularidade referente ao Fundo de Garantia por Tempo de Material (FGTS), demonstrando a situação regular, expedido pela Caixa Econômica Federal;

d) Prova de regularidade para com a Fazenda Federal (Certidão Conjunta Negativa da Dívida Ativa da União e Receita Federal);

d.1) A aceitação de Certidão Conjunta Negativa de Débitos Relativos a Tributos Federais e a Dívida Ativa da União está condicionada à verificação da correspondente autenticidade nos seguintes endereços eletrônicos: www.receita.fazenda.gov.br e www.pgfn.fazenda.gov.br.

e) Prova de regularidade para com a Receita Estadual, da unidade de federação da sede da licitante;

f) Prova de regularidade para com a Fazenda Municipal, (Certidão Negativa de Tributos Municipais, emitida pela prefeitura da sede do licitante);

15.4.3. RELATIVA À REGULARIDADE ECONÔMICA FINANCEIRA:

a) Certidão negativa de falência ou recuperação judicial, ou liquidação judicial, ou de execução patrimonial, conforme o caso, expedida pelo distribuidor da sede do licitante, ou de seu domicílio, dentro do prazo de validade previsto na própria certidão, ou, na omissão desta, expedida a menos de **90 (noventa) dias** contados da data da sua apresentação;

15.4.4. REGULARIDADE TRABALHISTA:

a) Certidão Negativa de Débitos Trabalhistas (CNDT), de acordo com a Lei 12.440/11 (validade 180 dias contados da data de sua emissão).

15.5. DOCUMENTAÇÃO COMPLEMENTAR (DECLARAÇÕES/OUTROS):

a) **Anexo III** – Modelo de Declaração Unificada

15.6. Os **DOCUMENTOS DE HABILITAÇÃO** (envelope nº 02) poderão ser apresentados em original, ou por qualquer processo de cópia desde que autenticada por cartório competente, ou cópia simples que **poderá** ser autenticada pelos membros da Comissão ou Funcionário do



Município de Capanema - PR

Setor de Licitações, no decorrer da sessão **desde que o original esteja na posse do representante credenciado**, ou ainda por meio de publicação em órgão da imprensa oficial, e inclusive expedidos via Internet.

15.7. As certidões de comprovação da regularidade fiscal e trabalhista dos licitantes deverão ser apresentadas dentro do prazo de validade estabelecido em lei ou pelo órgão expedidor, ou, na hipótese de ausência de prazo estabelecido, deverão estar datadas dos últimos 90 dias contados da data da abertura da sessão pública.

15.8. As ME/EPP e seus equiparados deverão apresentar toda a documentação exigida para efeito de comprovação de regularidade fiscal, mesmo que esta apresente alguma restrição, sob pena de desclassificação (art. 43 da LC nº 123/06 e nº 147/14).

15.9. Havendo alguma restrição na comprovação da regularidade fiscal da ME/EPP, será assegurado o prazo de 05 (cinco) dias úteis, cujo termo inicial corresponderá ao momento em que o proponente for declarado o vencedor do certame, prorrogáveis por igual período, a critério da Administração, para a regularização da documentação, pagamento ou parcelamento do débito, e emissão de eventuais certidões negativas ou positivas com efeito de certidão negativa (art. 43, §1º, da LC nº 123/06 e nº 147/14);

15.10. A declaração do vencedor do certame acontecerá no momento imediatamente posterior à fase de habilitação, aguardando-se os prazos de regularização fiscal para a abertura da fase recursal (art. 4º, § 2º, do Decreto 6.204/07);

15.11. A não regularização da documentação, no prazo previsto acima, implicará decadência do direito à contratação, sem prejuízo das sanções previstas no art. 81 da Lei nº 8.666/93, sendo facultado à Administração convocar os licitantes remanescentes, para a assinatura do contrato, ou revogar a licitação.

15.12. O proponente que não cumprir com o disposto no **item 15** e seus subitens será desclassificado.

16. DO ENCAMINHAMENTO DA PROPOSTA VENCEDORA

16.1. A proposta final do licitante declarado vencedor deverá ser encaminhada no prazo de até **24 (vinte e quatro) horas**, a contar da eventual solicitação do Pregoeiro.

16.1.1. A proposta final deverá ser redigida em língua portuguesa, datilografada ou digitada, em uma via, sem emendas, rasuras, entrelinhas ou ressalvas, devendo a última folha ser assinada e as demais rubricadas pelo licitante ou seu representante legal.

16.1.2. A proposta final deverá conter a indicação do banco, número da conta e agência do licitante vencedor, para fins de pagamento.

16.2. A proposta final deverá ser documentada nos autos e será levada em consideração no decorrer da execução do contrato e aplicação de eventual sanção à Contratada, se for o caso.

16.3. Todas as especificações do objeto contidas na proposta, tais como marca, modelo, tipo, fabricante e procedência, vinculam a Contratada.

17. DOS RECURSOS

17.1. Declarado o vencedor, e depois de decorrida a fase de regularização fiscal, caso o licitante vencedor seja microempresa ou empresa de pequeno porte ou cooperativa enquadrada no artigo 34 da Lei nº 11.488/2007, qualquer licitante poderá, ao final da sessão pública, de forma imediata e motivada, manifestar sua intenção de recorrer, quando lhe será concedido o



Município de Capanema - PR

prazo de três dias para apresentar as razões do recurso, ficando os demais licitantes, desde logo, intimados para, querendo, apresentarem contra razões em igual prazo, que começará a contar do término do prazo da recorrente, sendo-lhes assegurada vista imediata dos elementos indispensáveis à defesa dos seus interesses.

17.2. A falta de manifestação imediata e motivada do licitante quanto à intenção de recorrer importará a decadência desse direito.

17.3. Cabe ao Pregoeiro receber, examinar e decidir os recursos, encaminhando-os à autoridade competente quando mantiver sua decisão.

17.4. A análise quanto ao recebimento ou não do recurso, pelo Pregoeiro, ficará adstrita à verificação da tempestividade e da existência de motivação da intenção de recorrer.

17.5. O acolhimento de recurso, pelo Pregoeiro, ou pela autoridade competente, conforme o caso, importará invalidação apenas dos atos insuscetíveis de aproveitamento.

17.6. Não serão conhecidos os recursos cujas razões forem apresentadas fora dos prazos legais.

17.7. As decisões Administrativas sobre os Recursos Administrativo serão autuadas no processo licitatório e estarão disponíveis para consulta por qualquer interessado.

17.8. As Razões e as Contrarrazões de Recurso Administrativo deverão ser protocolizadas junto ao Protocolo da Prefeitura Municipal de Capanema, ou remetida via postal, endereçada a Divisão de Licitações do Município, considerando-se o prazo fatal para a tempestividade da impugnação a data de recebimento da correspondência, a qual deverá respeitar o prazo assinalado no item 17.1 deste edital.

18. DA ADJUDICAÇÃO E HOMOLOGAÇÃO

18.1. O objeto da licitação será adjudicado ao licitante declarado vencedor, por ato do Pregoeiro, caso não haja interposição de recurso, ou pela autoridade competente, após a regular decisão dos recursos apresentados.

18.2. Após a fase recursal, constatada a regularidade dos atos praticados, a autoridade competente homologará o procedimento licitatório.

19. DA FORMALIZAÇÃO DA ATA DE REGISTRO DE PREÇOS

19.1. Homologado o resultado da licitação, o órgão gerenciador, respeitada a ordem de classificação e a quantidade de fornecedores a serem registrados, convocará os interessados para, no prazo de até 05 (cinco) dias úteis, contados da data da convocação, procederem à assinatura da Ata de Registro de Preços, a qual, após cumpridos os requisitos de publicidade, terá efeito de compromisso de fornecimento nas condições estabelecidas.

19.2. O prazo previsto poderá ser prorrogado uma vez, por igual período, quando, durante o seu transcurso, for solicitado pelo licitante convocado, desde que ocorra motivo justificado e aceito pelo órgão gerenciador.

19.3. A recusa injustificada de fornecedor classificado em assinar a ata dentro do prazo estabelecido pela Administração ensejará a aplicação das penalidades estabelecidas em lei ou no presente instrumento convocatório.

19.4. É facultado à Administração, quando o convocado não assinar a ata de registro de preços no prazo e condições estabelecidos, convocar os licitantes remanescentes, na ordem de classificação, para fazê-lo em igual prazo e nas mesmas condições propostas pelo primeiro classificado.



Município de Capanema - PR

19.5. Desde que atendidos os pressupostos dos artigos 11 e 26 do Decreto nº 7.892/13, serão registrados em ata os preços e quantitativos dos licitantes que aceitarem cotar os bens com preços iguais ao do licitante mais bem classificado, segundo a ordem de classificação baseada na última proposta apresentada durante a fase competitiva, que deverá ser observada para fins de eventual contratação.

19.6. No momento da assinatura da Ata a Administração verificará se os licitantes mantêm as mesmas condições de habilitação consignadas no edital, as quais deverão ser mantidas durante toda a vigência da ata.

19.7. Constatada a irregularidade no SICAF, quando o licitante vencedor recusar-se a assinar o contrato ou retirar o instrumento equivalente, ou em qualquer outra hipótese de cancelamento do registro prevista nos artigos 20 e 21 do Decreto nº 7.892/13, o Departamento de Licitações poderá convocar o licitante subsequente na ordem de classificação para assinar o contrato ou retirar o instrumento equivalente.

20. DA ALTERAÇÃO E DO CANCELAMENTO DA ATA

20.1. A alteração da Ata de Registro de Preços e o cancelamento do registro do fornecedor obedecerão à disciplina do Decreto nº 7.892/13, conforme previsto na Ata de Registro de Preços anexa ao Edital.

20.2. É vedado efetuar acréscimos nos quantitativos fixados pela ata de registro de preços, inclusive o acréscimo de que trata o § 1º do art. 65 da Lei nº 8.666/93, sem prejuízo da possibilidade de alterações dos contratos eventualmente firmados.

21. DA CONTRATAÇÃO COM OS FORNECEDORES

21.1. A contratação com o fornecedor registrado, de acordo com a necessidade do órgão, será formalizada por intermédio da Ata de Registro de Preços.

21.1.1. As condições de aquisição constam do Termo de Referência anexo ao Edital e da Ata de Registro de Preços, e poderão ser detalhadas, em cada aquisição específica, no respectivo requerimento elaborado.

21.1.2. O órgão deverá assegurar-se de que o preço registrado na Ata permanece vantajoso, mediante realização de pesquisa de mercado prévia à aquisição (artigo 9º, inciso XI, do Decreto nº 7.892, de 2013).

21.2. O órgão convocará a fornecedora com preço registrado em Ata para, a cada contratação, e dentro do prazo de validade da Ata, no prazo de **05 (cinco) dias úteis**, efetuar a retirada da Nota de Empenho ou instrumento equivalente, ou assinar o Contrato, se for o caso, sob pena de decair do direito à contratação, sem prejuízo das sanções previstas no Edital e na Ata de Registro de Preços.

21.2.1. Alternativamente à convocação para comparecer perante o órgão ou entidade para a assinatura do Termo de Contrato ou aceite/retirada do instrumento equivalente, a Administração poderá encaminhá-lo para assinatura ou aceite, mediante correspondência postal com aviso de recebimento (AR) ou meio eletrônico, para que seja assinado/retirado no prazo de 05 (cinco) dias, a contar da data de seu recebimento.

21.2.2. Esse prazo poderá ser prorrogado, por igual período, por solicitação justificada do fornecedor e aceita pela Administração, desde que se respeite o prazo de validade da Ata.



Município de Capanema - PR

21.3. Antes da assinatura do Contrato ou da emissão da Nota de Empenho, a Contratante poderá realizar consulta online ao SICAF, para identificar possível proibição de contratar com o Poder Público e verificar a manutenção das condições de habilitação, cujos resultados serão anexados aos autos do processo.

21.4. A Contratada deverá manter durante toda a execução da contratação, em compatibilidade com as obrigações assumidas, todas as condições de habilitação e qualificação exigidas na licitação.

21.5. Correrão por conta da Contratada quaisquer despesas que incidirem ou venham a incidir sobre o Contrato.

21.6. É vedada a subcontratação total ou parcial do objeto do contrato.

21.7. Durante a vigência da Ata de Registro de Preços, a fiscalização será exercida por um representante da Contratante, ao qual competirá registrar em relatório todas as ocorrências e as deficiências verificadas e dirimir as dúvidas que surgirem durante sua vigência, de tudo dando ciência à Administração.

22.DO PREÇO

22.1 Durante a vigência do contrato, os preços são fixos e irrevogáveis.

23. CONDIÇÕES DE AQUISIÇÃO E DE ENTREGA DO OBJETO

23.1. A empresa vencedora do certame deverá entregar os materiais solicitados em **até 1(um) dia após a solicitação formal do Departamento de Compras do Município de Capanema**, a qual somente poderá ocorrer posteriormente à elaboração de **requerimento de compra pela Secretaria Municipal solicitante**, nos termos do subitem seguinte.

23.2. O requerimento mencionado no subitem anterior deverá conter as seguintes informações:

- a) **Identificação da Secretaria Municipal solicitante;**
- b) **Descrição dos materiais a serem adquiridos;**
- c) **Local onde serão entregues os materiais;**
- d) **Prazo para entrega dos materiais;**
- e) **Quantidade e medidas do material, quando for o caso;**
- f) **Justificativa da quantidade requisitada e a necessidade da aquisição;**
- g) **Assinatura da(o) Secretária(o) Municipal solicitante.**

23.3. **O requerimento deverá ser enviado ao Departamento de Compras do Município que verificará a possibilidade da aquisição e encaminhará o respectivo pedido à empresa vencedora do certame, juntamente com a respectiva nota de empenho.**

23.3.1. **Em razão da organização interna da Secretaria, a requisição de entrega dos materiais poderá ser expedida diretamente pela Secretaria Municipal e encaminhada para a empresa vencedora.**

23.4. **A empresa licitante deve negar o fornecimento dos materiais caso estes sejam solicitados sem a elaboração do requerimento e as informações previstas no subitem 23.2.**

23.4.1. **A recusa fundamentada neste subitem não gera responsabilidade ou penalização para a empresa vencedora do certame.**

23.5. **O não cumprimento do disposto neste item enseja a nulidade da contratação e responsabilização dos agentes públicos envolvidos por improbidade administrativa.**



Município de Capanema - PR

23.6. O fornecimento de materiais pela empresa vencedora do certame sem a prévia elaboração do requerimento configura a concorrência da empresa para a nulidade do ato, configurando a má-fé da contratação, possibilitando a anulação de eventual nota de empenho emitida e o não pagamento dos produtos, sem prejuízo da adoção das medidas cabíveis para aplicação das penalidades previstas na Lei 12.846/2013.

23.7. As solicitações deverão ser carimbadas e assinadas pela comissão de recebimento, para fins de recebimento definitivo dos materiais.

23.8. As solicitações provenientes da Secretaria participante da Ata de Registro de Preços, após o recebimento definitivo dos bens, deverão ser armazenados em arquivo próprio no Controle Interno ou no Departamento de Compras do Município ou na própria Secretaria Solicitante, permitindo a fiscalização de órgão interno e externos.

24. DAS OBRIGAÇÕES DA CONTRATADA

24.1. A CONTRATADA obriga-se a:

24.1.1. Efetuar a entrega do material em perfeitas condições, no prazo, quantidades e locais indicados pelo Município, em estrita observância das especificações do Edital, do Termo de referência e da proposta;

24.1.2. Emitir a respectiva nota fiscal dos produtos fornecidos, constando detalhadamente as indicações da marca, fabricante, modelo, tipo, procedência e prazo de garantia;

24.1.3. Responsabilizar-se pelos vícios e danos decorrentes da aquisição, de acordo com os artigos 12, 13, 18 e 26, do Código de Defesa do Consumidor (Lei nº 8.078, de 1990);

24.1.3.1. Este dever implica na obrigação de, a critério da Administração, substituir, as suas expensas, no prazo máximo fixado no Termo de Referência e Edital, o material com avarias ou defeitos;

24.1.4. Atender prontamente a quaisquer exigências da Administração, inerentes ao objeto da presente licitação;

24.1.5. Comunicar à Administração, no prazo mínimo de 24 (vinte e quatro) horas que antecede a data da entrega do material, os motivos que impossibilitem o cumprimento do prazo previsto, com a devida comprovação;

24.1.6. Manter, durante toda a execução da Ata de Registro de Preços, em compatibilidade com as obrigações assumidas, todas as condições de habilitação e qualificação exigidas na licitação;

24.1.7. Não transferir a terceiros, por qualquer forma, nem mesmo parcialmente, as obrigações assumidas, nem subcontratar qualquer das prestações a que está obrigada, exceto nas condições autorizadas no Termo de Referência ou na minuta de Ata de Registro de Preços;

24.1.8. Responsabilizar-se pelas despesas dos tributos, encargos trabalhistas, previdenciários, fiscais, comerciais, taxas, fretes, seguros, deslocamento de pessoal, prestação de garantia e quaisquer outras que incidam ou venham a incidir na execução do contrato;

24.1.9. Efetuar a entrega do material com seus próprios equipamentos e funcionários;

25. DAS OBRIGAÇÕES DA CONTRATANTE

25.1. A CONTRATANTE obriga-se a:

25.1.1. Receber provisoriamente o material, disponibilizando local, data e horário;



Município de Capanema - PR

25.1.2. Verificar minuciosamente, no prazo fixado, a conformidade do material recebido provisoriamente com as especificações constantes do Edital e da proposta, para fins de aceitação e recebimento definitivos;

25.1.3. Acompanhar e fiscalizar o cumprimento das obrigações da CONTRATADA, através de servidor efetivo especialmente designado;

26.2 Efetuar o pagamento no prazo previsto.

26. DA RESPONSABILIDADE DA CONTRATADA

26.1. A Contratada é responsável pelos danos causados à Administração ou a terceiros, decorrentes de sua culpa ou dolo na execução da Ata de Registro de Preços.

26.2. O recebimento provisório ou definitivo do objeto não exclui a responsabilidade da Contratada pelos prejuízos resultantes da incorreta execução do contrato e de vícios ocultos do objeto adquirido.

27. DAS CONDIÇÕES DO RECEBIMENTO DO OBJETO DA LICITAÇÃO

27.1. Quando a entrega do objeto for realizada, caberá à CONTRATADA apresentar comunicação escrita, informando o fato ao fiscal da ata de registro de preços, o qual verificará o material fornecido e confeccionará um termo de recebimento provisório, identificando os materiais recebidos, cuja finalidade é apenas para atestar que a Contratada entregou os materiais na data estipulada na solicitação, fornecendo uma cópia do documento à CONTRATADA.

27.1.1. Juntamente com a entrega do material, a CONTRATADA deverá apresentar a nota fiscal correspondente, nos termos definidos pelo Departamento de Compras do Município.

27.2. Após o recebimento provisório, o Município, por meio de comissão de recebimento, formada por três servidores efetivos, realizará, no prazo de até 15 (quinze) dias, a liquidação da aquisição, isto é, a verificação da compatibilidade do material entregue com as especificações do Termo de referência e da solicitação mencionado no item 23.2, para fins de recebimento definitivo.

27.3. A Comissão realizará inspeção minuciosa de todo o material, por meio de servidores públicos efetivos competentes ou do fiscal da Ata de Registro de Preços, acompanhados dos profissionais encarregados pela solicitação de compra, com a finalidade de verificar a adequação do material e constatar e relacionar a quantidade do material a que vier ser recusada.

27.3.1. A CONTRATADA fica obrigada a substituir, às suas expensas, no todo ou em parte, o material em que se verificarem vícios, defeitos ou incorreções resultantes da qualidade dos materiais entregues, cabendo à fiscalização não atestar o recebimento dos objetos até que sejam sanadas todas as eventuais pendências que possam vir a ser apontadas.

27.3.2. No caso de material rejeitado, a Contratada deverá providenciar a imediata troca por outro sem defeito ou de acordo com o **Termo de Referência e solicitação**, dentro do prazo de **48 (quarenta e oito) horas**, contado da notificação enviada pelo Município, sob pena de aplicação das sanções previstas no edital e seus anexos, ficando sob sua responsabilidade todos os custos da operação de troca.



Município de Capanema - PR

27.3.3. Após tal inspeção e eventuais regularizações de pendências, será lavrado Termo de Recebimento Definitivo, em 02 (duas) vias de igual teor e forma, ambas assinadas pela fiscalização, relatando as eventuais pendências verificadas e os produtos substituídos, para posterior emissão de Nota fiscal dos materiais fornecidos, **disponibilizando uma das vias para a empresa contratada.**

27.3.4. **O termo de recebimento definitivo poderá ser substituído pelo carimbo e assinatura dos membros da comissão de recebimento nas solicitações mencionados no item 23.2, os quais serão armazenados em arquivo próprio do Controle Interno ou do Departamento de Compras do Município, disponibilizando-se uma cópia para a empresa contratada.**

27.3.5. **Na hipótese de o termo de recebimento definitivo não ser elaborado tempestivamente, reputar-se-á como realizado, consumando-se o recebimento definitivo no dia do esgotamento do prazo, desde que o fato seja comunicado à Contratante 05 (cinco) dias anteriores à exaustão do prazo.**

27.4. O recebimento definitivo do objeto licitado não exime a CONTRATADA, em qualquer época, das garantias concedidas e das responsabilidades assumidas em contrato e por força das disposições legais em vigor (Lei n° 10.406, de 2002).

27.5. A notificação a que se refere o item **27.3.2** poderá ser encaminhada via e-mail para a CONTRATADA.

27.6. **A ausência de confecção do termo de recebimento provisório ou definitivo nos termos deste edital ensejará a responsabilização administrativa dos agentes e servidores públicos que se omitirem.**

28. DO PAGAMENTO

28.1. O pagamento será feito pelo Município de Capanema/PR, **de forma parcelada, de acordo com as solicitações encaminhadas à Contratada, conforme as necessidades da Administração Municipal;**

28.2. **O prazo para pagamento será de até 15 (quinze) dias, subsequentes ao recebimento definitivo, nos termos do item 27 deste edital.**

28.3. **Ao ser emitida a Nota Fiscal, deverá ser imediatamente enviada por e-mail, nos endereços eletrônicos: empenho@capanema.pr.gov.br e/ou compras@capanema.pr.gov.br, ou entregue nas mãos dos servidores designados para o Pagamento.**

28.4. O pagamento será efetuado por meio da Tesouraria do Município.

28.5. A Contratada deverá encaminhar junto à Nota Fiscal, documento em papel timbrado da empresa informando a Agência Bancária e o número da Conta a ser depositado o pagamento.

28.6. Não será aceita a emissão de boletos bancários para efetuar o pagamento das Notas Fiscais e/ou Faturas.

28.7. A nota fiscal deverá ser emitida pela própria Contratada, obrigatoriamente com o número de inscrição no CNPJ apresentado nos documentos de habilitação e das propostas de preços, bem como da Nota de Empenho, não se admitindo notas fiscais emitidas com outros CNPJ's.

28.8. A CONTRATADA se obriga a revalidar todas as suas certidões e documentos vencidos, que tenham sido apresentados na ocasião da habilitação ou junto ao Cadastro de Fornecedores do Município de Capanema. Os pagamentos somente serão efetivados caso a CONTRATADA apresente situação regular.



Município de Capanema - PR

28.9. Qualquer suspensão de pagamento devido à falta de regularidade do fornecedor não gerará para a CONTRATANTE nenhuma responsabilidade nem obrigação de reajustamento ou atualização monetária do valor devido.

28.10. Na ocasião do pagamento a Contratada deverá apresentar na tesouraria da Contratante, além dos documentos exigidos nos subitens anteriores:

a) Certidões de regularidade junto ao INSS e ao FGTS da Licitante, emitidas no respectivo mês do pagamento;

b) Termo de recebimento definitivo dos materiais fornecidos.

28.11. Em caso de não cumprimento pela CONTRATADA de disposição da ata de registro de preços, os pagamentos poderão ficar retidos até posterior solução, sem prejuízos de quaisquer outras disposições contratuais.

28.12. É vedada expressamente a realização de cobrança de forma diversa da estipulada neste Edital, em especial a cobrança bancária, mediante boleto ou mesmo o protesto de título, sob pena de aplicação das sanções previstas no edital e indenização pelos danos decorrentes.

28.13. Havendo erro na apresentação da Nota Fiscal/Fatura ou dos documentos pertinentes à aquisição, ou, ainda, circunstância que impeça a liquidação da despesa, o pagamento ficará pendente até que a Contratada providencie as medidas saneadoras. Nesta hipótese, o prazo para pagamento iniciar-se-á após a regularização da situação, não acarretando qualquer ônus para a Contratante.

28.14. A Administração somente efetuará o pagamento após a ocorrência das seguintes hipóteses, sendo facultada a adoção de apenas uma delas:

28.14.1. Mediante a comprovação da quitação dos tributos referentes à aquisição ou prestação de material requisitado; ou

28.14.2. Mediante retenção diretamente sobre o valor devido à Contratada do Imposto sobre a Renda da Pessoa Jurídica (IRPJ), caso o referido tributo incida na ata, bem como o Imposto sobre Materiais de Qualquer Natureza (ISSQN), nos termos da Lei Complementar Federal nº 116/03, e na Lei Municipal 950/03.

28.15. A Contratada regularmente optante pelo Simples Nacional, nos termos da Lei Complementar nº 123/06, não sofrerá a retenção tributária quanto aos impostos e contribuições abrangidos por aquele regime. No entanto, o pagamento ficará condicionado à apresentação de comprovação por meio de documento oficial de que faz jus ao tratamento tributário favorecido previsto na referida Lei Complementar.

28.16. A Administração deduzirá do montante a ser pago os valores correspondentes às multas e/ou indenizações devidas pela Contratada.

28.17. O desconto de qualquer valor no pagamento devido à Contratada será precedido de processo administrativo em que será garantido à empresa o contraditório e a ampla defesa, com os recursos e meios que lhes são inerentes.

28.18. É vedado à Contratada transferir a terceiros os direitos ou créditos decorrentes da ata de registro de preços.

29. DAS INFRAÇÕES E DAS SANÇÕES ADMINISTRATIVAS

29.1. Comete infração administrativa, a licitante/Adjudicatária que, no decorrer da licitação:

a) Não retirar a nota de empenho, ou não assinar o contrato, quando convocada dentro do prazo de validade da proposta;



Município de Capanema - PR

- b) Apresentar documentação falsa;
- c) Deixar de entregar os documentos exigidos no certame;
- d) Não manter a sua proposta dentro de prazo de validade;
- e) Comportar-se de modo inidôneo;
- f) Cometer fraude fiscal;
- g) Fizer declaração falsa;
- h) Ensejar o retardamento da execução do certame.

29.2. A licitante/Adjudicatária que cometer qualquer das infrações discriminadas no subitem anterior ficará sujeita, sem prejuízo da responsabilidade civil e criminal, às seguintes sanções:

a) Multa de até **2% (dois por cento)** sobre o valor estimado do(s) item(s) prejudicado(s) pela conduta do licitante;

b) Impedimento de licitar e de contratar com o Município de Capanema e descredenciamento no SICAF, pelo prazo de até dois anos;

29.3. Em caso de inexecução da ata de registro de preços, erro de execução, execução imperfeita, mora de execução, inadimplemento contratual ou não veracidade das informações prestadas, a Contratada estará sujeita às sanções administrativas abaixo, garantidas a prévia defesa:

29.3.1. Advertência por escrito;

29.3.2. Multas:

a) **Multa de 0,5 % por dia de atraso na entrega do material, calculada sobre o valor total da ata de registro de preços, limitada ao percentual máximo de 10% do valor total da respectiva ata, a partir do qual estará configurada a sua inexecução total;**

b) **Multa de 0,2 % sobre o valor total da ata de registro de preços, por infração a qualquer cláusula ou condição do edital ou da ata de registro de preços não especificada na alínea “a” deste item, aplicada em dobro na reincidência;**

c) **Multa de 5 % sobre o valor total da ata de registro de preços, no caso de rescisão do contrato por ato unilateral da Administração, motivado por culpa da Contratada, havendo a possibilidade de cumulação com as demais sanções cabíveis;**

d) **Multa de 20,0 % sobre o valor total da ata de registro de preços, quando configurada a inexecução total da ata.**

29.3.3. Suspensão temporária de participação em licitação e impedimento de contratar com a Administração, por prazo não superior a 02 (dois) anos;

29.3.4. Declaração de inidoneidade para licitar ou contratar com a Administração Pública enquanto perdurarem os motivos determinantes da punição ou até que seja promovida a reabilitação perante a própria autoridade que aplicou a penalidade, que será concedida sempre que o contratado ressarcir a Administração pelos prejuízos resultantes e depois de decorrido o prazo de 02 (dois) anos.

29.4. As sanções de suspensão temporária de participação em licitação e impedimento de contratar e de declaração de inidoneidade para licitar ou contratar com a Administração poderão também ser aplicadas às empresas ou aos profissionais que:

a) Tenham sofrido condenação definitiva por praticarem, por meios dolosos, fraude fiscal no recolhimento de quaisquer tributos;

b) Tenham praticado atos ilícitos visando a frustrar os objetivos da licitação;



Município de Capanema - PR

c) Demonstrem não possuir idoneidade para contratar com a Administração em virtude de atos ilícitos praticados.

29.5. As penalidades serão aplicadas após regular processo administrativo, em que seja assegurado ao licitante o contraditório e a ampla defesa, com os meios e recursos que lhes são inerentes, observando-se o procedimento previsto na Lei nº 8.666/93, e subsidiariamente na Lei nº 9.784/99.

29.6. A multa será descontada da garantia da ata de registro de preços, caso houver, e de pagamentos eventualmente devidos pela Administração.

29.7. A sanção de declaração de inidoneidade para licitar ou contratar com a Administração Pública é de competência exclusiva do(a) Prefeito(a) Municipal.

29.8. As demais sanções são de competência exclusiva do Pregoeiro.

29.9. A autoridade competente, na aplicação das sanções, levará em consideração a gravidade da conduta do infrator, o caráter educativo da pena, bem como o dano causado à Administração, observado o princípio da proporcionalidade.

29.10. As multas serão recolhidas em favor do Município, no prazo máximo de **30 (trinta) dias**, a contar da data do recebimento da comunicação enviada pela autoridade competente, ou, quando for o caso, inscritas na Dívida Ativa do Município e cobradas judicialmente.

29.11. As penalidades serão obrigatoriamente registradas no SICAF.

29.12. As sanções aqui previstas são independentes entre si, podendo ser aplicadas isoladas ou, no caso das multas, cumulativamente, sem prejuízo de outras medidas cabíveis.

30. DO CANCELAMENTO DO REGISTRO

30.1. Constituem motivo para o cancelamento do registro:

a) O não cumprimento de cláusulas constantes no edital e na ata de registro de preços, bem como especificações do material e prazos de entrega;

b) O cumprimento irregular de cláusulas constantes no edital e na ata de registro de preços, bem como especificações do material e prazos de entrega;

c) O atraso injustificado na entrega do material;

d) A paralisação da entrega do material, sem justa causa e prévia comunicação à Administração;

e) A subcontratação total do seu objeto, a associação do contratado com outrem, a cessão ou transferência, total ou parcial, bem como a fusão, cisão ou incorporação, não admitidas neste edital e na ata de registro de preços;

f) A subcontratação parcial do seu objeto, sem que haja prévia aquiescência da Administração;

g) O desatendimento das determinações regulares da autoridade designada para acompanhar e fiscalizar a sua execução, assim como as de seus superiores;

h) O cometimento reiterado de faltas na sua execução, anotadas na forma do § 1º do art. 67 da Lei nº 8.666/93;

i) A decretação de falência ou a instauração de insolvência civil;

j) A dissolução da sociedade ou o falecimento da Contratada;

k) A alteração social ou a modificação da finalidade ou da estrutura da empresa, que prejudique a execução do contrato;



Município de Capanema - PR

l) Razões de interesse público de alta relevância e de amplo conhecimento justificadas e determinadas pela máxima autoridade da esfera administrativa a que está subordinado o contratante e exaradas no processo administrativo a que se refere a ata;

m) A suspensão de sua execução, por ordem escrita da Administração, por prazo superior a 120 (cento e vinte) dias, salvo em caso de calamidade pública, grave perturbação da ordem interna ou guerra, ou ainda por repetidas suspensões que totalizem o mesmo prazo, independentemente do pagamento obrigatório de indenizações pelas sucessivas e contratualmente imprevistas desmobilizações e mobilizações e outras previstas, assegurado ao contratado, nesses casos, o direito de optar pela suspensão do cumprimento das obrigações assumidas até que seja normalizada a situação;

n) O atraso superior a 90 (noventa) dias dos pagamentos devidos pela Administração decorrentes do fornecimento, ou parcelas deste, já recebidas, salvo em caso de calamidade pública, grave perturbação da ordem interna ou guerra, assegurado ao contratado o direito de optar pela suspensão do cumprimento de suas obrigações até que seja normalizada a situação;

o) A não liberação, por parte da Administração, de área, local ou objeto para entrega dos materiais, nos prazos da ata;

p) A ocorrência de caso fortuito ou de força maior, regularmente comprovada, impeditiva do fornecimento dos materiais;

q) Descumprimento do disposto no inciso V do art. 27 da Lei nº 8.666/93, sem prejuízo das sanções penais cabíveis.

30.2. O cancelamento, devidamente motivado nos autos, será precedido de procedimento administrativo, assegurado o contraditório e a ampla defesa.

31. DA REVOGAÇÃO DO PROCEDIMENTO

31.1. A Administração poderá revogar a licitação por razões de interesse público decorrente de fato superveniente devidamente comprovado, pertinente e suficiente para justificar tal conduta.

31.2. A revogação será precedida de procedimento administrativo, assegurado o contraditório e a ampla defesa, e formalizada mediante parecer escrito e devidamente fundamentado.

32. DA ANULAÇÃO DO PROCEDIMENTO

32.1. A Administração, de ofício ou por provocação de terceiros, deverá anular o procedimento quando eivado de vício insanável.

32.2. A anulação será precedida de procedimento administrativo, assegurado o contraditório e a ampla defesa, e formalizada mediante parecer escrito e devidamente fundamentado.

32.3. A nulidade do procedimento de licitação não gera obrigação de indenizar pela Administração.

32.4. A declaração de nulidade de algum ato do procedimento somente resultará na nulidade dos atos que diretamente dependam ou sejam consequências do ato anulado.

32.5. Quando da declaração de nulidade de algum ato do procedimento, a autoridade competente indicará expressamente os atos a que ela se estende.



Município de Capanema - PR

32.6. A nulidade da ata de registro de preços opera efeitos retroativamente, impedindo os efeitos jurídicos que a ata, ordinariamente, deveria produzir, além de desconstituir os já produzidos.

32.7. A nulidade da ata não exonera a Administração do dever de indenizar o contratado pelo que este houver executado até a data em que ela for declarada e por outros prejuízos regularmente comprovados, contanto que não lhe seja imputável, promovendo-se a responsabilidade de quem lhe deu causa.

32.8. Nenhum ato será declarado nulo se do defeito não resultar prejuízo ao interesse público ou aos demais interessados.

33. DA FISCALIZAÇÃO

33.1. O acompanhamento e a fiscalização da execução da ata de registro de preços consistem na verificação da conformidade da aquisição e da alocação dos recursos necessários, de forma a assegurar o perfeito cumprimento do ajuste, devendo ser exercidos por um representante da Administração, sendo servidor público especialmente designado, na forma dos arts. 67 e 73 da Lei nº 8.666/93.

33.2. O representante da Contratante deverá ter a experiência necessária para o acompanhamento e controle dos materiais e da ata.

33.3. A Contratante exercerá a fiscalização do material através de um representante da Secretaria de Administração, especialmente designado para este fim, sem reduzir nem excluir a responsabilidade da Contratada.

33.4. Ficam reservados à Fiscalização o direito e a autoridade para resolver todo e qualquer caso singular, duvidoso ou omissivo, não previsto na ata, no Edital, nas Especificações, nos Projetos, nas Leis, nas Normas, nos Regulamentos e em tudo mais que, de qualquer forma, se relacione direta ou indiretamente com o material em questão e seus complementos.

33.5. A fiscalização de que trata esta cláusula não exclui nem reduz a responsabilidade da CONTRATADA, inclusive perante terceiros, por qualquer irregularidade, ainda que resultante de imperfeições técnicas, vícios redibitórios, ou emprego de material inadequado ou de qualidade inferior e, na ocorrência desta, não implica em corresponsabilidade da CONTRATANTE ou de seus agentes e prepostos, salvo seja caracterizada a omissão funcional por parte destes, de conformidade com o art. 70 da Lei nº 8.666, de 1993.

33.6. Compete especificamente à Fiscalização:

33.6.1. Indicar à Contratada todos os elementos indispensáveis ao fornecimento do material;

33.6.2. Exigir da Contratada o cumprimento integral do estabelecido nas Obrigações da Contratada constantes do Edital e seus anexos;

33.6.3. Exigir o cumprimento integral das especificações previstas em Edital.

33.6.4. Esclarecer prontamente as dúvidas que lhes sejam apresentadas pela Contratada;

33.6.5. Expedir por escrito, as determinações e comunicações dirigidas à Contratada;

33.6.6. Autorizar as providências necessárias junto a terceiros;

33.6.7. Transmitir por escrito, instruções sobre as modificações do material que porventura venham a ser feitas, bem como as alterações de prazo e cronograma;

33.6.8. Relatar oportunamente à Contratante, ocorrências ou circunstâncias que possam acarretar dificuldades no fornecimento do material em relação a terceiros;



Município de Capanema - PR

33.6.9. Dar à Contratante imediata ciência de fatos que possam levar à aplicação de penalidades contra a Contratada, ou mesmo à rescisão da ata.

33.7. A execução da ata deverá ser acompanhada e fiscalizada por meio de instrumentos de controle, que compreendam a mensuração dos seguintes aspectos, quando for o caso:

Os resultados alcançados em relação a ata, com a verificação dos prazos de execução e da qualidade demandada;

b) Os recursos humanos empregados, em função da quantidade e da formação profissional exigidas;

c) A qualidade e quantidade dos recursos materiais utilizados;

d) A adequação dos fornecimentos de acordo com a rotina estabelecida;

e) O cumprimento das demais obrigações decorrentes da ata; e

f) A satisfação do público usuário.

33.8. O fiscal ou gestor da ata, ao verificar que houve subdimensionamento da produtividade pactuada, sem perda da qualidade do material, deverá comunicar à autoridade responsável para que esta promova a adequação contratual à produtividade efetivamente realizada, respeitando-se os limites de alteração dos valores contratuais previstos no § 1º do artigo 65 da Lei nº 8.666/93.

33.9. O representante da Administração anotarará em registro próprio todas as ocorrências relacionadas com a execução da ata, indicando dia, mês e ano, adotando as providências necessárias ao fiel cumprimento das cláusulas contratuais e comunicando a autoridade competente, quando for o caso, conforme o disposto nos §§ 1º e 2º do artigo 67 da Lei nº 8.666/93.

33.10. O descumprimento total ou parcial das responsabilidades assumidas pela CONTRATADA, sobretudo quanto às obrigações e encargos sociais e trabalhistas, ensejará a aplicação de sanções administrativas, previstas no instrumento convocatório e na legislação vigente, podendo culminar em rescisão da ata, conforme disposto nos artigos 77 e 87 da Lei nº 8.666/93.

33.11. Os fornecimentos deverão desenvolver-se sempre em regime de estreito entendimento entre a Contratada, sua equipe e a Fiscalização, dispondo esta, de amplos poderes para atuar no sentido do cumprimento do Edital.

33.12. Reserva-se à Contratante o direito de intervir na entrega quando ficar comprovada a incapacidade técnica da Contratada ou deficiência dos materiais, sem que desse ato resulte o seu direito de pleitear indenização, seja a que título for.

34. DAS DISPOSIÇÕES GERAIS

34.1. Não havendo expediente ou ocorrendo qualquer fato superveniente que impeça a realização do certame na data marcada, a sessão será automaticamente transferida para o primeiro dia útil subsequente, no horário anteriormente estabelecido, desde que não haja comunicação em contrário.

34.2. Esta licitação poderá ser revogada por interesse público e anulada por ilegalidade de ofício ou mediante provocação de terceiros, mediante parecer por escrito e devidamente fundamentado, aplicando-se os procedimentos inerentes aos recursos quanto à concessão de prazo para contraditório.



Município de Capanema - PR

34.3. O Pregoeiro e sua Equipe de Apoio, no interesse público, poderão relevar omissões puramente formais, desde que não reste infringido o princípio da vinculação ao instrumento convocatório e em atendimento ao disposto no §1º do artigo 32 da Lei 8.666/93.

34.4. Será(ão) lavrada(s) ata(s) do(s) trabalho(s) desenvolvido(s) em ato público de abertura dos envelopes, a(s) qual(is) será(ão) assinada(s) pelo Pregoeiro, pela equipe de apoio e representantes credenciados presentes.

34.5. A licitação não implica da obrigatoriedade de compra por parte do Município de Capanema - PR. Até a entrega do empenho, poderá o licitante vencedor ser excluído da licitação, sem direito a indenização ou ressarcimento e sem prejuízo de outras sanções cabíveis, se a contratante tiver conhecimento de qualquer fato ou circunstância superveniente, anterior ou posterior ao julgamento desta licitação, que desabone sua idoneidade ou capacidade financeira, técnica ou administrativa.

34.6. Qualquer impugnação, recurso, ou troca de documentos relacionados a este Edital deverão ser protocolizados junto ao Protocolo da Prefeitura Municipal de Capanema, ou remetida via postal, endereçada a Divisão de Licitações do Município, considerando-se a data de recebimento da correspondência para verificação da tempestividade dos atos, respeitando-se os prazos previstos neste edital.

34.7. Os pedidos de esclarecimentos, impugnações e a apresentação escrita dos recursos deverão ser protocolizados junto a Prefeitura do Município de Capanema, Avenida Gov. Pedro Viriato Parigot de Souza, 1080, Centro – CEP 85.760.000 – Capanema, Estado do Paraná, no horário das 7:45 às 11:30 e das 13:15 às 17:30 horas.

34.8. Os casos omissos serão regidos pela Legislação aplicável às licitações e contratos administrativos. Bem como qualquer contradição que este ato convocatório insurgir contra a Legislação Federal, aproveitará a Legislação Federal em detrimento deste.

35. DO FORO

35.1. O foro para dirimir questões relativas ao presente Edital será o da Comarca de Capanema-PR, com exclusão de qualquer outro, por mais privilegiado que seja.

Capanema, 27 de setembro de 2019

Américo Bellé
Prefeito Municipal



Município de Capanema - PR

TERMO DE REFERÊNCIA

1. ORGÃO INTERESSADO

1.1. Secretaria Municipal de Viação, Obras e Serviços Urbanos

2. OBJETO:

2.1. AQUISIÇÃO DE MATERIAL DE CONSTRUÇÃO, MATERIAL ELÉTRICO E ACABAMENTOS EM GERAL PARA USO D ADMINISTRAÇÃO PÚBLICA DO MUNICÍPIO DE CAPANEMA – PR, PROCESSADO PELO SISTEMA DE REGISTRO DE PREÇOS., objeto, **para aquisição parcelada**, durante a vigência da Ata de Registro de Preços, conforme necessidade deste Secretaria, observadas as características e demais condições definidas neste edital e seus anexos.

3. RESPONSÁVEL PELO TERMO DE REFERÊNCIA

3.1. Adelar Kerber

4. JUSTIFICATIVA PARA A AQUISIÇÃO

4.1. Justifica-se o presente certame para AQUISIÇÃO DE MATERIAL DE CONSTRUÇÃO, MATERIAL ELÉTRICO E ACABAMENTOS EM GERAL PARA USO D ADMINISTRAÇÃO PÚBLICA DO MUNICÍPIO DE CAPANEMA – PR, esses materiais serão utilizados em várias obrss de imóveis pertencentes ao Município de Capanema como: Reformas de Escolas Municipais, Reforma de Centros Municipais de Educação Infantil e de outros prédios públicos conforme deterioração.

4.2. Os valores máximos de cada item foram definidos através dos menores preços obtidos entre três orçamentos solicitados pela Administração a empresas distintas, que seguem em anexo a este Termo de Referência.

5. DEFINIÇÃO E QUANTIDADE DO OBJETO:

Lote: 1 - Lote 001						
Item	Código do produto/serviço	Nome do produto/serviço	Quantidade	Unidade	Preço máximo	Preço máximo total
1	39253	ARGAMASSA AC-3, SACO COM 20 kg	100,00	SC	27,00	2.700,00
2	39235	ABRACADEIRA ROSCA SEM FIM 89 x 108	100,00	UN	3,00	300,00
3	39236	ABRACADEIRA TIPO D COM CUNHA 1"	150,00	UN	1,17	175,50
4	46068	ABRAÇADEIRA TIPO U 1	100,00	UN	1,16	116,00
5	39237	ABRACADEIRA TIPO U 2"	15,00	UN	1,27	19,05
6	39238	AÇO CA-50 10,0 mm BARRA COM 12 METROS	300,00	UN	42,00	12.600,00
7	39239	AÇO CA-50 12,5 mm BARRA COM 12 METROS	250,00	UN	59,50	14.875,00



Município de Capanema - PR

8	39240	AÇO CA-50 4,2 mm BARRA COM 12 METROS	500,00	UN	9,87	4.935,00
9	39241	AÇO CA-50 6,3 mm BARRA COM 12 METROS	400,00	UN	17,50	7.000,00
10	39242	AÇO CA-50 8,0 mm BARRA COM 12 METROS	350,00	UN	28,90	10.115,00
11	39243	ADAPTADOR AA COM FLANGE E ANEL PARA CAIXA D'ÁGUA 50 mm x ½"	20,00	UN	31,13	622,60
12	39244	ADAPTADOR CURTO SOLDÁVEL 25 mm x ¾"	100,00	UN	1,36	136,00
13	39245	ADAPTADOR FLANGE 20 x ½" PARA CAIXA DE ÁGUA.	50,00	UN	9,48	474,00
14	39246	ADAPTADOR FLANGE 25 x ¾" PARA CAIXA DE ÁGUA.	100,00	UN	10,13	1.013,00
15	42784	ADESIVO INSTANTÂNEO COM 20g	10,00	UN	9,70	97,00
16	46019	ADITIVO SUBSTITUTO DO CAL, COM 3,6 L	10,00	UN	10,28	102,80
17	39247	ALICATE UNIVERSAL 8" CORPO FORJADO EM AÇO ESPECIAL E TEMPERADO. ACABAMENTO FOSFATIZADO. CABEÇA E ARTICULAÇÃO LIXADAS. TÊMPERA ESPECIAL NO GUME DE CORTE E MANDÍBULAS. CABO COM ISOLAÇÃO ELÉTRICA DE 1.000 V C.A E ACABAMENTO EMBORRACHADO. SUPORTE PLÁSTICO. PRODUTO EM CONFORMIDADE COM A NBR 9699 E NR 10.	5,00	UN	28,70	143,50
18	39248	ANEL DE CERA COM GUIA PARA VASO SANITÁRIO.	80,00	UN	13,00	1.040,00
19	46082	ARAME GALVANIZADO 16MM 60M/KG	10,00	KG	16,01	160,10
20	39249	ARAME GALVANIZADO Nº 18	100,00	KG	19,40	1.940,00
21	39250	ARAME RECOZIDO	150,00	KG	12,60	1.890,00
22	39251	AREIA MÉDIA	400,00	M3	127,60	51.040,00
23	39252	ARGAMASSA AC - 2, SACO COM 20 kg	200,00	SC	21,73	4.346,00
24	46083	ARMAÇÃO REX 1X1	10,00	UN	15,00	150,00
25	46086	ARRUELA QUADRADA P / REX	15,00	UN	0,69	10,35
26	39254	ASSENTO ALMOFADADO PARA VASO SANITÁRIO COM TAMPA	80,00	UN	62,50	5.000,00



Município de Capanema - PR

27	39255	ASSENTO SANITÁRIO EM PLÁSTICO INJETADO COM TAMPA	50,00	UN	20,80	1.040,00
28	45018	BANDEJA PARA PINTURA 23CM	15,00	UN	7,95	119,25
29	39256	BARRICA DE TEXTURA GRAFEATO GR - 10 BRANCA 25 kg	50,00	BC	65,84	3.292,00
30	39257	BARRICA TEXTURA AREIOSA BRANCA 25 kg	50,00	BC	70,00	3.500,00
31	42781	BASE PARA RELE FOTOELÉTRICO	10,00	UN	32,00	320,00
32	39258	BÓIA PARA CAIXA D'AGUA 25 cm DE COMPRIMENTO, ENTRADA DE 3/4"	100,00	UN	13,80	1.380,00
33	48578	BÓIA PARA CAIXA D'AGUA, ALTA VAZÃO ENTRADA DE 1'	15,00	UN	16,80	252,00
34	48579	BÓIA PARA CAIXA D'AGUA, ALTA VAZÃO ENTRADA DE 1 1/2	15,00	UN	15,80	237,00
35	39259	BÓIA PARA CAIXA D'ÁGUA 20 cm DE COMPRIMENTO, ENTRADA DE 1/2"	100,00	UN	13,70	1.370,00
36	53490	BORRACHA DE VEDAÇÃO PARA DESCARGA	100,00	UN	7,51	751,00
37	53489	BORRACHA LIGAÇÃO VASO SANITARIO	100,00	UN	7,00	700,00
38	39260	BROCA DE WIDEA 10 mm	25,00	UN	5,63	140,75
39	53491	BROCA DE WIDEA 10 mm ENGATE RÁPIDO	25,00	UN	13,99	349,75
40	39261	BROCA DE WIDEA 6 mm	50,00	UN	3,63	181,50
41	53492	BROCA DE WIDEA 6 mm ENGATE RÁPIDO	50,00	UN	5,99	299,50
42	39262	BROCA DE WIDEA 8 mm	50,00	UN	5,39	269,50
43	53493	BROCA DE WIDEA 8 mm ENGATE RÁPIDO BROCA DE WIDEA 8 mm ENGATE RÁPIDO	50,00	UN	8,99	449,50
44	53494	BROCA DE WIDEA SERRA COPO CONJUNTO	1,00	UN	100,51	100,51
45	53495	BROCA SERRA COPO PARA MADEIRA CONJUNTO	1,00	UN	41,46	41,46
46	39263	BUCHA PLÁSTICA 8 mm	400,00	UN	0,16	64,00
47	46070	BUCHA PLÁSTICA COM ABA 6MM	500,00	UN	0,11	55,00
48	53496	BUCHA REDUÇÃO 25 x 20 mm	100,00	UN	0,91	91,00
49	39264	BUCHA REDUÇÃO 32 x 20 mm	100,00	UN	1,04	104,00
50	46087	CABEÇOTE DE ALUMÍNIO 1	20,00	UN	2,75	55,00



Município de Capanema - PR

51	48532	CABO DE MADEIRA PARA MACHADO	10,00	UN	14,52	145,20
52	48533	CABO DE MADEIRA PARA PICARETA	10,00	UN	14,52	145,20
53	39379	CABO ELÉTRICO FLEXÍVEL 1 x 10 mm ² COMPOSIÇÃO DO CONDUTOR 100% COBRE	2.000,00	M	6,50	13.000,00
54	39380	CABO ELÉTRICO FLEXÍVEL 1 x 2,5 mm ² COMPOSIÇÃO DO CONDUTOR 100% COBRE	2.000,00	M	1,95	3.900,00
55	53497	CABO ELÉTRICO FLEXÍVEL 1 x 3,0 mm ² COMPOSIÇÃO DO CONDUTOR 100% COBRE	3.000,00	M	1,65	4.950,00
56	39381	CABO ELÉTRICO FLEXÍVEL 1 x 4,0 mm ² COMPOSIÇÃO DO CONDUTOR 100% COBRE	1.500,00	M	2,95	4.425,00
57	53498	CABO ELÉTRICO FLEXÍVEL 1 x 5,0 mm ² COMPOSIÇÃO DO CONDUTOR 100% COBRE	1.500,00	M	1,65	2.475,00
58	39382	CABO ELÉTRICO FLEXÍVEL 1 x 6,0 mm ² COMPOSIÇÃO DO CONDUTOR 100% COBRE	1.500,00	M	3,95	5.925,00
59	53499	CABO ELÉTRICO FLEXÍVEL 1 x 7,0 mm ² COMPOSIÇÃO DO CONDUTOR 100% COBRE	1.000,00	M	3,43	3.430,00
60	53500	CABO ELÉTRICO FLEXÍVEL 1 x 8,0 mm ² COMPOSIÇÃO DO CONDUTOR 100% COBRE	1.000,00	M	3,43	3.430,00
61	42772	CABO FLEXÍVEL 16mm	1.000,00	M	12,10	12.100,00
62	48531	CABO OVAL DE MADEIRA PARA ENXADA	15,00	UN	12,81	192,15
63	46033	CABO PARA ROLO COM BUCHA, MEDINDO 23CM	15,00	UN	9,58	143,70
64	46013	CABO PARALELO 2,50 mm ² COMPOSIÇÃO DO CONDUTOR 100% COBRE	5.000,00	M	3,00	15.000,00
65	46014	CABO PARALELO 4,00 mm ² COMPOSIÇÃO DO CONDUTOR 100% COBRE	1.500,00	M	5,11	7.665,00
66	53501	CADEADO Nº: 20	40,00	UN	11,05	442,00
67	53502	CADEADO Nº:25	40,00	UN	14,21	568,40
68	53503	CADEADO Nº:35	100,00	UN	18,42	1.842,00
69	53504	CADEADO Nº:45	100,00	UN	22,60	2.260,00
70	53505	CADEADO Nº:50	100,00	UN	33,99	3.399,00
71	46073	CAIXA CN PADRÃO	10,00	UN	126,39	1.263,90
72	48534	CAIXA D'ÁGUA 15000 LITROS EM POLIPROPILENO DE BOA QUALIDADE, PAREDES LISAS,	4,00	UN	4.613,17	18.452,68



Município de Capanema - PR

		FECHAMENTO RÁPIDO E SEGURO, GARANTIA MÍNIMA DE 5 ANOS.				
73	48535	CAIXA D'ÁGUA 20000 LITROS EM POLIPROPILENO DE BOA QUALIDADE, PAREDES LISAS, FECHAMENTO RÁPIDO E SEGURO, GARANTIA MÍNIMA DE 5 ANOS.	4,00	UN	7.557,11	30.228,44
74	39265	CAIXA D'ÁGUA EM FIBRA DE VIDRO, CAPACIDADE DE 1000 LITROS, COM TAMPA	5,00	UN	420,00	2.100,00
75	39266	CAIXA D'ÁGUA EM POLIETILENO, CAPACIDADE DE 500 LITROS, COM TAMPA	5,00	UN	224,53	1.122,65
76	39267	CAIXA DE DESCARGA	200,00	UN	39,00	7.800,00
77	39383	CAIXA DE LUZ 4 x 2 EM METAL	300,00	UN	1,42	426,00
78	39384	CAIXA DE LUZ 4 x 4 EM METAL	200,00	UN	2,09	418,00
79	46054	CAIXA DE MASSA PRETA 20L	12,00	UN	32,00	384,00
80	42804	CAIXA DE PASSAGEM 40X40X40	20,00	UN	65,00	1.300,00
81	39268	CAIXA SIFONADA PVC QUADRADA BRANCA 100 x 100 x 50 cm	60,00	UN	8,90	534,00
82	39269	CAL HIDRATADA, SACA COM 20 kg	800,00	SC	10,33	8.264,00
83	39270	CAL LÍQUIDO BALDE DE 18 LITROS	100,00	BLD	141,90	14.190,00
84	39271	CAL PARA PINTURA COM 8 kg	150,00	SC	8,42	1.263,00
85	42797	CALHA COM MATERIAL DE CHAPA GALVANIZADA CONFORME A MEDIDA PEDIDA MAIS OS SUPORTES. TIPO CORTE 33cm.	100,00	M	40,00	4.000,00
86	48575	CANALETA COM ADESIVO 20X12MM, 2 METROS, BRANCA	50,00	UN	8,00	400,00
87	39385	CANALETA EM PVC PARA FIO BARRA COM 2 METROS	300,00	UN	5,66	1.698,00
88	39272	CANO DE DESCARGA	15,00	UN	15,00	225,00
89	53506	CANTONEIRA 5X5 CM X 3MM EM AÇO. BARRA DE 6 METROS	15,00	UN	5,17	77,55
90	46051	CAPA SOLDÁVEL 25MM	10,00	UN	1,49	14,90
91	39273	CARRINHO DE MÃO COM CAÇAMBA DE CAPACIDADE VOLUMÉTRICA MÍNIMA DE 46 LITROS E 85 KG DE CARGA CONFECCIONADA EM CHAPA	10,00	UN	160,00	1.600,00



Município de Capanema - PR

		GALVANIZADA 22 (0.75MM) E ESTRUTUTA EM AÇO TUBULAR, COM RODA PNEU E CÂMARA				
92	39274	CENTRO DE DISTRIBUIÇÃO DE EMBUTIR PARA 12/16 DISJUNTORES, EM PVC, SEM BARRAMENTO	10,00	UN	78,76	787,60
93	42779	CENTRO DE DISTRIBUIÇÃO EMBUTIR CAPACIDADE 8 DISJUNTORES	10,00	UN	46,31	463,10
94	46074	CHAPA GALVANIZADA P/ 2CX CN OU 3 CX AN	20,00	UN	16,50	330,00
95	53507	CHAPA PRETA EM AÇO Nº 12	60,00	M2	195,00	11.700,00
96	53508	CHAPA PRETA EM AÇO Nº 16	60,00	M2	135,00	8.100,00
97	53509	CHAPA PRETA EM AÇO Nº 18	60,00	M2	105,00	6.300,00
98	53510	CHAPA PRETA EM AÇO Nº 20	60,00	M2	75,00	4.500,00
99	53514	CHAVE ALEN JOGO EM POLEGADAS COM NO MÍNIMO 12 PEÇAS	1,00	JG	12,00	12,00
100	53511	CHAVE DE FENDA JOGO COM 6 UNIDADES E TAMANHOS DISTINTOS	1,00	JG	30,20	30,20
101	42838	CHAVE DE LUZ COM DUAS TECLAS	30,00	UN	9,90	297,00
102	42839	CHAVE DE LUZ PARALELA COM UMA TECLA	120,00	UN	12,80	1.536,00
103	42837	CHAVE DE LUZ SIMPLES DE UMA TECLA	120,00	UN	7,80	936,00
104	53515	CHAVE DE TESTE DE VOLTAGEM E POLARIDADE 19CM, MEDIÇÕES DE CA E CC 12 V, 36 V, 55 V, 110 V 2 220V, VISOR DIGITAL E LÂMPADA DE NEON, POSSUI CLIP E ACOMPANHA ESTOJO EM LONA	5,00	UN	10,45	52,25
105	53512	CHAVE PHILIPS JOGO, COM NO MÍNIMO 6 UNIDADES E PONTA IMANTADA	1,00	JG	53,52	53,52
106	53513	CHAVE TORQUE JOGO MULTIDENTADA E HEXAGONAL, COM NO MÍNIMO 40 PEÇAS	1,00	JG	52,00	52,00
107	47965	CHUMBADOR ARMADO 1/2" X 1300 M	20,00	UN	8,90	178,00
108	39275	CHUVEIRO 127 VOLTS, 5500 WATTS DE POTÊNCIA	80,00	UN	48,00	3.840,00



Município de Capanema - PR

109	48577	CHUVEIRO 220 VOLTS, 5500 WATTS DE POTÊNCIA	50,00	UN	48,00	2.400,00
110	39276	CILINDRO PARA FECHADURA ALIANÇA	50,00	UN	19,50	975,00
111	39277	CILINDRO PARA FECHADURA SOPRANO	50,00	UN	24,09	1.204,50
112	39278	CILINDRO PARA FECHADURA STAM	50,00	UN	22,00	1.100,00
113	39279	CIMENTO SACA COM 50 kg	1.000,00	SC	26,90	26.900,00
114	39280	COLA DE CANO 175 GRAMAS COM PINCEL	60,00	UN	12,80	768,00
115	39281	COLUNA DE AÇO 8 mm, 7 x 14 cm COM 6 METROS DE COMPRIMENTO	100,00	UN	83,49	8.349,00
116	42841	CONECTOR CERÂMICO GRANDE PARA FIO DE 4mm E 6mm.	100,00	UN	3,50	350,00
117	42840	CONECTOR CERÂMICO MÉDIO (20mm)	100,00	UN	6,00	600,00
118	42778	CONECTOR DE COBRE 95mm	50,00	UN	30,00	1.500,00
119	39386	CONECTOR PARA CONDUITE PVC 1" CINZA	100,00	UN	3,19	319,00
120	46089	CONECTOR TERMINAL 35MM	30,00	UN	10,00	300,00
121	46090	CONECTOR TERMINAL 95MM	30,00	UN	19,00	570,00
122	39282	CONJUNTO INTERRUPTOR UMA TECLA SIMPLES + TOMADA 2P+T 10A NOVO PADRÃO INMETRO BRANCO.	60,00	UN	11,20	672,00
123	39283	CONJUNTO SANITÁRIO COM 3 PEÇAS BRANCO	50,00	CONJ	425,00	21.250,00
124	39284	CORANTE EM PÓ TIPO XADREZ NA COR VERMELHA, PACOTE COM 500 GRAMAS	80,00	UN	19,50	1.560,00
125	42783	CORDA DE NYLON PP 6.0 mm	200,00	KG	25,00	5.000,00
126	39285	CUMEEIRA 110 x 6 mm	400,00	UN	36,69	14.676,00
127	53516	CURVA DE PVC 40mm ESGOTO	200,00	UN	2,31	462,00
128	46088	CURVA ELÉTRICA 90 1	20,00	UN	1,65	33,00
129	46079	CURVA ELÉTRICA 90 1 1/2	10,00	UN	3,17	31,70
130	42800	DISCO DE CORTE REFRAATÁRIO 10 POLEGADAS	50,00	UN	19,82	991,00
131	39286	DISCO DIAMANTADO SEGMENTADO 110 x20 mm	120,00	UN	16,37	1.964,40
132	39287	DISCO PARA CORTE DE MADEIRA 185 mm x 20 mm x 24 DENTES	50,00	UN	22,55	1.127,50
133	39389	DISJUNTOR 1 X 30	20,00	UN	12,21	244,20



Município de Capanema - PR

134	39390	DISJUNTOR 1 X 50 A	50,00	UN	22,00	1.100,00
135	39391	DISJUNTOR 2 x 100 A	50,00	UN	82,39	4.119,50
136	42775	DISJUNTOR 2 X 40 A	50,00	UN	62,00	3.100,00
137	39392	DISJUNTOR 2 x 70 A	50,00	UN	78,00	3.900,00
138	39393	DISJUNTOR 3 x 100	15,00	UN	87,62	1.314,30
139	39394	DISJUNTOR 3 x 25 A	50,00	UN	69,00	3.450,00
140	39395	DISJUNTOR 3 x 50 A	50,00	UN	69,00	3.450,00
141	39396	DISJUNTOR 3 x 70	20,00	UN	87,61	1.752,20
142	39397	DISJUNTOR DIN 1X16	30,00	UN	9,08	272,40
143	39398	DISJUNTOR DIN 1X50	50,00	UN	10,62	531,00
144	39399	DISJUNTOR DIN 2X20	50,00	UN	28,98	1.449,00
145	39400	DISJUNTOR DIN 2X50	50,00	UN	34,06	1.703,00
146	39401	DISJUNTOR DIN 3X32	70,00	UN	40,08	2.805,60
147	39402	DISJUNTOR DIN 3X50	60,00	UN	52,00	3.120,00
148	46059	DISJUNTOR DIN 3X80	70,00	UN	121,02	8.471,40
149	39403	DISJUNTOR FCM 3 x 200	20,00	UN	380,00	7.600,00
150	39288	DISPENSER PARA SABONETE LÍQUIDO EM PVC	30,00	UN	27,20	816,00
151	39289	DISPENSER PORTA PAPEL TOALHA EM PVC	30,00	UN	45,00	1.350,00
152	39290	DOBRADIÇA DE FERRO 3 ½"	180,00	UN	2,09	376,20
153	39404	ELETRODUTO PVC ½" DE DIÂMETRO COM 3 METROS	150,00	UN	3,76	564,00
154	39405	ELETRODUTO PVC ¾" DE DIÂMETRO COM 3 METROS	200,00	UN	4,15	830,00
155	39407	ELETRODUTO PVC 1" COM 3 METROS	150,00	UN	7,32	1.098,00
156	39406	ELETRODUTO PVC 1 ½" COM 3 METROS	120,00	UN	10,50	1.260,00
157	39408	ELETRODUTO PVC 2" DE DIÂMETRO COM 3 METROS	100,00	UN	13,97	1.397,00
158	39291	ENGATE PLÁSTICO 1/2" 40 cm	200,00	UN	5,50	1.100,00
159	46045	ESPETO PARA JARDIM PAR 20 MOVELPR AV421	5,00	UN	84,15	420,75
160	46044	ESPETO PARA JARDIM PVC VERDE E27	10,00	UN	50,63	506,30
161	39292	ESPUDE PARA VASO SANITÁRIO	100,00	UN	7,00	700,00
162	39293	FECHADURA METÁLICA EXTERNA	100,00	UN	57,01	5.701,00
163	39294	FECHADURA METÁLICA INTERNA	100,00	UN	43,07	4.307,00
164	46075	FIO CABO DE COBRE FLEXÍVEL 35MM	100,00	M	25,85	2.585,00
165	39295	FITA CREPE 19 mm x50 m	200,00	UN	3,00	600,00
166	46036	FITA CREPE 25X50M	100,00	UN	3,50	350,00



Município de Capanema - PR

167	39296	FITA CREPE 50 mm x 50 m	100,00	UN	8,00	800,00
168	39297	FITA DUPLA FACE TRANSPARENTE PARA FIXAÇÃO DE VIDROS E CANALETAS DE PVC EM PAREDES, CAPACIDADE DE CARGA DE 1 kg A CADA 5 cm ² DE FITA, COM 12 mm DE LARGURA, ROLO COM 20 METROS DE COMPRIMENTO	30,00	ROLO	27,00	810,00
169	42771	FITA ISOLANTE ALTA FUSÃO COM 10 METROS	200,00	UN	28,71	5.742,00
170	39298	FITA ISOLANTE ROLO 19 mm DE LARGURA COM 20 METROS DE COMPRIMENTO	115,00	ROLO	5,00	575,00
171	39299	FITA VEDA ROSCA 18 mm x 25 m	200,00	ROLO	3,90	780,00
172	42780	FITA ZEBRADA PARA SEGURANÇA, ROLO COM 200 METROS.	100,00	ROLO	12,71	1.271,00
173	39301	FORRO DE PVC 100 mm, FRISADO BRANCO	750,00	M2	19,43	14.572,50
174	39302	GARFO PARA ROLO DE LÃ 23 cm	50,00	UN	9,59	479,50
175	46081	GRAMPO PARA HASTE TERRA	30,00	UN	4,99	149,70
176	39303	HASTE PARA CHUVEIRO ELÉTRICO ½"	50,00	UN	12,18	609,00
177	46080	HASTE TERRA COBREADO 2.0M X 5/8"	50,00	UN	19,97	998,50
178	39304	HIDROASFALTO ISOLANTE DE UMIDADE PARA BALDRAMES DE CONCRETO, GALÃO DE 3,6 LITROS	20,00	GL	60,89	1.217,80
179	48544	HIDRÔMETRO DE 2 POLEGADAS, DE BOA QUALIDADE, CERTIFICADO PELO INMETRO.	30,00	UN	151,11	4.533,30
180	39305	IMPERMEABILIZANTE 18 LT	60,00	GL	105,00	6.300,00
181	39409	INTERRUPTOR 1 TECLA	100,00	UN	6,58	658,00
182	39410	INTERRUPTOR 2 TECLAS SIMPLES COM TOMADA 10A	30,00	UN	11,22	336,60
183	46084	ISOLADOR ROLDANA PORCELANA 72 X 72	100,00	UN	5,34	534,00
184	42793	JOELHO DE PVC 1/2	100,00	UN	2,01	201,00
185	39306	JOELHO DE PVC 20 mm DE DIÂMETRO	400,00	UN	0,75	300,00
186	53520	JOELHO DE PVC 20 mm PARA 1/2	100,00	UN	1,49	149,00



Município de Capanema - PR

187	39307	JOELHO DE PVC 25 mm DE DIÂMETRO	500,00	UN	0,74	370,00
188	53519	JOELHO DE PVC 25 mm DE DIAMETRO ROSCA DUPLA	100,00	UN	2,89	289,00
189	53521	JOELHO DE PVC 25 mm PARA 1/2	100,00	UN	1,89	189,00
190	39308	JOELHO DE PVC 25 mm x 1/2"	120,00	UN	1,69	202,80
191	39309	JOELHO DE PVC 32 mm DE DIÂMETRO	120,00	UN	3,08	369,60
192	53517	JOELHO DE PVC 50 mm DE DIÂMETRO	30,00	UN	4,99	149,70
193	53518	JOELHO DE PVC PARA ESGOTO 50 mm DE DIÂMETRO	80,00	UN	1,92	153,60
194	39310	JOELHO DE PVC PARA ESGOTO 100 mm DE DIÂMETRO	250,00	UN	5,56	1.390,00
195	39311	JOELHO DE PVC PARA ESGOTO 40 mm DE DIÂMETRO	300,00	UN	1,08	324,00
196	39312	JOELHO ROSCADO 3/4"	300,00	UN	3,49	1.047,00
197	46050	JOELHO SOLD BUCHA LATÃO 25X1/2MM	50,00	UN	6,08	304,00
198	46023	KIT POLIPAR MULT EPOXI BRANCO 2,7L	20,00	UN	419,10	8.382,00
199	39313	LÂMINA PARA ARCO DE SERRA MANUAL BIMETÁLICA, COM DENTES DE AMBOS OS LADOS, 24 DENTES POR POLEGADA, 300 mm OU 8"	200,00	UN	9,02	1.804,00
200	53522	LÂMPADA DE LED 12 W BIVOLTS	250,00	UN	10,98	2.745,00
201	53523	LÂMPADA DE LED 16 W BIVOLTS	400,00	UN	14,99	5.996,00
202	53524	LÂMPADA DE LED 30 W BIVOLTS	300,00	UN	28,90	8.670,00
203	53525	LÂMPADA DE LED 50 W BIVOLTS	300,00	UN	38,50	11.550,00
204	53526	LÂMPADA DE LED TUBULAR LEITOSA 10W 60 CM SEM POLARIDADE	250,00	UN	19,50	4.875,00
205	53527	LÂMPADA DE LED TUBULAR LEITOSA 18W 120 CM SEM POLARIDADE	250,00	UN	31,18	7.795,00
206	46015	LÂMPADA FLOURESCENTE ELETRÔNICA ESPIRAL E-27, COMPACTA 32 W	1.000,00	UN	30,69	30.690,00
207	39412	LÂMPADA FLUORESCENTE BARRA 40 W	200,00	UN	15,00	3.000,00



Município de Capanema - PR

208	39413	LÂMPADA FLUORESCENTE ELETRÔNICA ESPIRAL E-27 23 W	1.000,00	UN	15,29	15.290,00
209	39414	LÂMPADA FLUORESCENTE ELETRÔNICA ESPIRAL E-27 85 W	300,00	UN	114,84	34.452,00
210	48576	LAMPADA FLUORESCENTE ELETRONICA ESPIRAL E-27, 33W	1.000,00	UN	26,78	26.780,00
211	46095	LÂMPADA FLUORESCENTE ESPIRAL 15W X 127V	100,00	UN	13,55	1.355,00
212	46031	LÂMPADA FLUORESCENTE ESPIRAL 20W X 127V	100,00	UN	14,99	1.499,00
213	46092	LÂMPADA FLUORESCENTE ESPIRAL 30W X 127V	300,00	UN	21,90	6.570,00
214	46093	LÂMPADA FLUORESCENTE ESPIRAL 46W X 127V	200,00	UN	45,41	9.082,00
215	46094	LÂMPADA FLUORESCENTE ESPIRAL 59W X 127V	300,00	UN	65,00	19.500,00
216	39416	LÂMPADA MISTA 160 W VIDA ÚTIL DE 10.000, 3.100 LUMENS	200,00	UN	32,00	6.400,00
217	39417	LÂMPADA MISTA 250 WATTS E-27, VIDA ÚTIL DE 10.000 HORAS, 5600 LUMENS	200,00	UN	36,30	7.260,00
218	46047	LÂMPADA PAR 20 LED4 3W 127V BRANCA E27	15,00	UN	18,77	281,55
219	53529	LIMA CHATA	10,00	UN	7,99	79,90
220	53528	LIMA TRIANGULO	15,00	UN	7,09	106,35
221	46091	LIMPEZA FIM DE OBRA COM 5L	10,00	UN	16,50	165,00
222	39418	LINHA DE NYLON 0.8 mm x 100 m, PARA PEDREIRO	50,00	ROLO	8,75	437,50
223	46041	LIXA MASSA 100 10/100	200,00	UN	1,10	220,00
224	46040	LIXA MASSA 120 10/120	200,00	UN	1,10	220,00
225	46021	LIXA MASSA G150	100,00	UN	1,10	110,00
226	46022	LIXA MASSA G80	300,00	UN	1,50	450,00
227	39314	LONA PRETA 150 MICRONS COM 8 METROS DE LARGURA	800,00	ML	1,64	1.312,00
228	46029	LUMINÁRIA ALTO R SOB 2X16	30,00	UN	94,77	2.843,10
229	39420	LUMINÁRIA TARTARUGA BRANCA	10,00	UN	20,77	207,70
230	46061	LUSTRE ARANDELA FECH PEQ 1 LAMP	20,00	UN	50,49	1.009,80
231	39315	LUVA DE PVC 20 mm DE DIÂMETRO	600,00	UN	0,66	396,00
232	53530	LUVA DE PVC 20 mm PARA 1/2	100,00	UN	1,55	155,00



Município de Capanema - PR

233	39316	LUVA DE PVC 25 mm DE DIÂMETRO	400,00	UN	0,90	360,00
234	53531	LUVA DE PVC 25 mm PARA 1/2	100,00	UN	2,67	267,00
235	39317	LUVA DE PVC 32 mm DIÂMETRO	200,00	UN	2,68	536,00
236	53532	LUVA DE PVC DE CORRER 85 mm DIÂMETRO	30,00	UN	30,47	914,10
237	39318	LUVA DE SEGURANÇA CONFECCIONADA EM RASPA DE COURO NATURAL, COSTURADA COM LINHA DE NYLON. DEVE POSSUIR N° DE C.A	100,00	PAR	15,08	1.508,00
238	39319	LUVA DE SEGURANÇA CONFECCIONADA EM VAQUETA NATURAL COM REFORÇO PALMAR INTERNO, COM ELÁSTICO EMBUTIDO NO DORSO, COSTURADA COM LINHA DE NYLON. DEVE POSSUIR N° DE C.A	50,00	PAR	21,90	1.095,00
239	46077	LUVA ELÉTRICA 1 1/2	100,00	UN	1,35	135,00
240	46078	LUVA ELÉTRICA 2 1/2	80,00	UN	3,57	285,60
241	39421	LUVA ELETRODUTO 1"	100,00	UN	0,50	50,00
242	39422	LUVA ELETRODUTO 2"	50,00	UN	2,04	102,00
243	39320	LUVA LR 25 mm x 3/4"	100,00	UN	3,50	350,00
244	39321	LUVA ROSCADA 3/4"	200,00	UN	2,40	480,00
245	39322	MANGUEIRA CORRUGADA 3/4" AMARELA	350,00	M	1,75	612,50
246	39323	MANGUEIRA CORRUGADA 1" AMARELA	200,00	M	2,50	500,00
247	39324	MANGUEIRA DE PRESSÃO 1/2"	200,00	M	3,75	750,00
248	46060	MANGUEIRA LUMINOSA LED VERMELHA	500,00	M	16,83	8.415,00
249	46024	MASSA ACRÍLICA BRANCA, COM 25KG	15,00	BC	70,00	1.050,00
250	39375	MICROESFERA DE VIDRO PARA PINTURA DE DEMARCAÇÃO VIÁRIA SACA DE 25 kg	6,00	SC	223,56	1.341,36
251	42803	ÓCULOS DE PROTEÇÃO DE MATERIAL INCOLOR	30,00	UN	7,37	221,10
252	42792	ÓLEO DESINGRIPANTE E ANTI-FERRUGEM, FRASCO DE 300ML.	130,00	FRAS	8,50	1.105,00
253	46032	PAPELEIRA COM TAMPA	50,00	UN	6,49	324,50
254	42795	PARAFUSO 4,8X 50MM CABEÇA DE PANELA.	800,00	UN	0,35	280,00



Município de Capanema - PR

255	39325	PARAFUSO COM BUCHA DE LATÃO BUCHA 10 mm ²	500,00	UN	3,50	1.750,00
256	46085	PARAFUSO MÁQUINA 5/8X6"	80,00	UN	2,05	164,00
257	39326	PARAFUSO PHILLIPS 3,5 x 35 mm	500,00	UN	0,09	45,00
258	46069	PARAFUSO PHILLIPS 4,0X25MM	500,00	UN	0,19	95,00
259	39327	PARAFUSO PHILLIPS 5,0 x 60 mm	500,00	UN	0,30	150,00
260	53533	PARAFUSO PHILLIPS 7,0 x 60 mm	500,00	UN	0,50	250,00
261	42796	PARAFUSO SEXTAVADO COM ROSCA SOBERBA 1/4 X 35mm	800,00	UN	0,60	480,00
262	53534	PASTA LUBRIFICANTE PARA ESGOTO	2,00	KG	25,00	50,00
263	46038	PINCEL 2.1/2"	40,00	UN	9,00	360,00
264	42802	PINCEL FINO DE LARGURA NOMINAL APROXIMADA DE 1cm	50,00	UN	2,64	132,00
265	39328	PINCEL PARA PINTURA 1"	50,00	UN	3,58	179,00
266	39329	PINCEL PARA PINTURA 2"	50,00	UN	5,72	286,00
267	39330	PINCEL PARA PINTURA 3"	50,00	UN	9,90	495,00
268	39331	PINCEL PARA PINTURA 4"	50,00	UN	12,71	635,50
269	39332	PISO CERÂMICO BRANCO, 1ª LINHA, SEM QUEBRAS, DEFEITOS NO ESMALTE, TRINCOS, ISENTO DE PEÇAS EMPENADAS OU TORTAS PI - 4, 45 x 45 cm	500,00	UN	21,18	10.590,00
270	42777	PLAFONIER BRANCO CAPACIDADE UMA LÂMPADA DE MATERIAL EXTERNO PVC COM SOQUETE DE LOUÇA	450,00	UN	6,80	3.060,00
271	42834	PLAFONIER DUPLO, DE COR BRANCO, CAPACIDADE DUAS LÂMPADAS, MATERIAL EXTERNO PVC, COM SOQUETE DE LOUÇA.	250,00	UN	13,97	3.492,50
272	39423	PLUG ROSCADO 3/4"	200,00	UN	2,25	450,00
273	39424	PLUGUE FÊMEA PADRÃO INMETRO, 10 A	150,00	UN	3,99	598,50
274	39425	PLUGUE MACHO PADRÃO INMETRO, 10 A	150,00	UN	3,99	598,50
275	42798	POSTE 7,20 METROS COM CAPACIDADE DE ATE 100A TRIF.	20,00	UN	350,00	7.000,00
276	39333	PREGO 12 x 12	50,00	KG	12,80	640,00
277	39334	PREGO 17 x 27	200,00	KG	11,64	2.328,00



Município de Capanema - PR

278	39335	PREGO 19 x 36	80,00	KG	10,76	860,80
279	39336	PREGO TELHEIRO 18 x 30	200,00	KG	16,61	3.322,00
280	46046	PROJETOR REFLETOR PARA LÂMPADA MISTA E40	10,00	UN	75,54	755,40
281	39426	QUADRO DISTRIBUIÇÃO PARA 56 DISJUNTORES, COM BARRAMENTO	2,00	UN	420,11	840,22
282	39427	REATOR ELETRÔNICO 1 x 40 WATTS	200,00	UN	21,40	4.280,00
283	39428	REATOR ELETRÔNICO 2 x 40 WATTS	200,00	UN	30,00	6.000,00
284	48559	REATOR ELETRÔNICO 2X18X20 WATTS	30,00	UN	29,00	870,00
285	46057	REDUÇÃO PARA ESGOTO 100X50	12,00	UN	4,99	59,88
286	46056	REDUÇÃO PARA ESGOTO 100X75	12,00	UN	4,99	59,88
287	39337	REGISTRO DE GAVETA 1 ¼" EM METAL	50,00	UN	54,23	2.711,50
288	39338	REGISTRO DE PRESSÃO ¾" EM METAL	150,00	UN	27,72	4.158,00
289	39339	REGISTRO SOLDÁVEL PVC 25 mm	220,00	UN	16,57	3.645,40
290	53535	REGISTRO VAZÃO TOTAL ROSCA EXTERNA 1/2	200,00	UN	17,00	3.400,00
291	39340	REJUNTE FLEXÍVEL	400,00	KG	3,00	1.200,00
292	42782	RELE FOTOELÉTRICO 220V PARA ILUMINAÇÃO MODELO RM 74/NF 50/60 HZ 1800VA, 1000W	1.000,00	UN	21,19	21.190,00
293	39341	RODA FORRO PVC BRANCO BARRA COM 6 METROS	250,00	UN	23,88	5.970,00
294	39342	ROLO DE LÃ 23 cm	100,00	UN	8,91	891,00
295	39343	ROLO DE PINTURA DE ESPUMA 23 cm	50,00	UN	10,28	514,00
296	39344	ROLO DE PINTURA DE LÃ 18 cm	50,00	UN	14,00	700,00
297	46052	ROLO VELUDO 9CM	5,00	UN	12,93	64,65
298	46027	SELADOR ACRÍLICO PIGMENTADO 3,6L	10,00	UN	26,05	260,50
299	46025	SELADOR ACRÍLICO PIGMENTADO 4,8L	10,00	UN	71,90	719,00
300	39345	SELADOR PIGMENTADO LATA COM 18 LITROS	100,00	UN	100,10	10.010,00
301	46071	SENSOR IVP DE ILUMINAÇÃO LS 150P	100,00	UN	59,64	5.964,00



Município de Capanema - PR

302	53536	SERROTE DE PODA 46,4X5X2,7 cm	10,00	UN	33,46	334,60
303	39346	SIFÃO SANFONADO UNIVERSAL PARA PIA, 66 cm	300,00	UN	8,00	2.400,00
304	46058	SILICONE BRANCO COM 280G	10,00	UN	19,00	190,00
305	39376	SOLVENTE PARA TINTA DE DEMARCAÇÃO VIÁRIA ATENDENDO ÀS NORMAS ABNT NBR 11.862, LATA COM 18 LITROS	20,00	LATA	280,80	5.616,00
306	39347	SOLVENTE PARA TINTA ESMALTE SINTÉTICO LATA COM 5 LITROS	30,00	LATA	65,00	1.950,00
307	39429	SOQUETE PORCELANA FIXO E- 27	100,00	UN	7,00	700,00
308	46063	SUPORTE SPOT 1L BCO/PRETO COM ALETA	60,00	UN	10,93	655,80
309	46062	SUPORTE SPOT BCO/BCO COM ALETA	20,00	UN	21,61	432,20
310	39430	TAMPA CONDUITE PVC CEGA CINZA	100,00	UN	4,48	448,00
311	53537	TAMPA PARA VASO ESTOFADA	50,00	UN	56,90	2.845,00
312	53538	TAMPA PARA VASO SIMPLES	50,00	UN	30,58	1.529,00
313	46037	TE SOLDÁVEL 25MM	15,00	UN	1,31	19,65
314	39348	TEE 40 mm DE DIÂMETRO EM PVC	50,00	UN	2,89	144,50
315	39349	TEE DE PVC 20 mm DE DIÂMETRO	600,00	UN	1,08	648,00
316	39350	TEE PVC 25 x 20 mm	225,00	UN	3,68	828,00
317	39351	TEE PVC 32 mm DE DIÂMETRO.	200,00	UN	3,50	700,00
318	39352	TEE ROSCADO ¾"	200,00	UN	4,63	926,00
319	39353	TELHA DE FIBROCIMENTO 4 mm DE ESPESSURA 50 X 244 cm	3.000,00	UN	15,90	47.700,00
320	39354	TELHA DE FIBROCIMENTO 6 mm DE ESPESSURA 213 x110 cm	300,00	UN	48,50	14.550,00
321	39355	TELHA DE FIBROCIMENTO 6 mm DE ESPESSURA, 183 x110 cm	400,00	UN	41,00	16.400,00
322	39356	TELHA DE FIBROCIMENTO, 6 mm DE ESPESSURA 305 x 110 cm	250,00	UN	69,50	17.375,00
323	39357	TELHA FIBROCIMENTO, 6 mm de ESPESSURA 244 x 110 cm	500,00	UN	57,00	28.500,00



Município de Capanema - PR

324	42799	TELHA ONDULADA METÁLICA, GALVANIZADA E DE LARGURA 110CM.	200,00	M	35,00	7.000,00
325	46026	THINNER COM 900 ML	100,00	UN	12,90	1.290,00
326	39358	TIJOLO 6 FUROS 9 x14 x 24 cm	20.000,00	UN	0,85	17.000,00
327	39359	TIJOLO MACIÇO 5,5 x11 x 24 cm	5.000,00	UN	1,41	7.050,00
328	39360	TINTA ACRÍLICA SEMI BRILHO LATA COM 18 LITROS	100,00	LATA	257,84	25.784,00
329	46039	TINTA ACRÍLICO PASTEL FOSCO, COM 18 L	20,00	UN	149,14	2.982,80
330	39361	TINTA ESMALTE SINTÉTICO ALTO BRILHO COM 3,6 LITROS	150,00	GL	98,50	14.775,00
331	46042	TINTA EXTRA ESMALTE SINTÉTICO RV1190, COM 3,6 L	10,00	UN	85,83	858,30
332	39377	TINTA PARA DEMARCAÇÃO VIÁRIA, COR AMARELA, ATENDENDO ÀS NORMAS ABNT NBR 11.862 LATA COM 18 LITROS	10,00	LATA	439,78	4.397,80
333	39378	TINTA PARA DEMARCAÇÃO VIÁRIA, COR BRANCA, ATENDENDO ÀS NORMAS ABNT NBR 11.862 LATA COM 18 LITROS	30,00	LATA	439,78	13.193,40
334	39362	TINTA SPRAY 400 ml/200 GRAMAS CORES DIVERSAS	50,00	UN	14,50	725,00
335	46034	TINTA TOQUE DE CLASSE ACET RV1490 900ML	20,00	UN	40,00	800,00
336	46035	TINTA TOQUE DE CLASSE ACET RV1491 900ML	20,00	UN	40,00	800,00
337	39431	TOMADA 2P+T , 10A COM PLACA	50,00	UN	7,32	366,00
338	39432	TOMADA 2P+T 20A COM PLACA	100,00	UN	8,42	842,00
339	53540	TOMADA CONJUGADA DE 10A PARA 20A	250,00	UN	12,96	3.240,00
340	53539	TOMADA CONJUGADA DE 20A PARA 10A	200,00	UN	13,60	2.720,00
341	39436	TOMADA TELEBRAS COM RJ11 2V	10,00	UN	12,90	129,00
342	46028	TORNEIRA DE MESA PARA LAVATÓRIO	100,00	UN	12,38	1.238,00
343	48691	TORNEIRA ELÉTRICA 110V APLICAÇÃO NA PAREDE, COM AS SEGUINTE CARACTERÍSTICAS MÍNIMAS; LEDS INDICATIVOS DE TEMPERATURA, AREJADOR	20,00	UN	150,00	3.000,00



Município de Capanema - PR

		ARTICULÁVEL, BICA MÓVEL, REGISTRO COM ¼ DE VOLTA, AERADOR 360°, MATERIAL TERMOPLÁSTICO NA COR BRANCA, POTÊNCIA DE 5.500W, PRESSÃO MÍNIMA 20KPA E PRESSÃO MÁXIMA 400KPA E GARANTIA MÍNIMA DE 12 MESES				
344	48690	TORNEIRA ELÉTRICA 220V APLICAÇÃO NA PAREDE, COM AS SEGUINTESS CARACTERÍSTICAS MÍNIMAS; LEDS INDICATIVOS DE TEMPERATURA, AREJADOR ARTICULÁVEL, BICA MÓVEL, REGISTRO COM ¼ DE VOLTA, AERADOR 360°, MATERIAL TERMOPLÁSTICO NA COR BRANCA, POTÊNCIA DE 5.500W, PRESSÃO MÍNIMA 20KPA E PRESSÃO MÁXIMA 400KPA E GARANTIA MÍNIMA DE 12 MESES	20,00	UN	150,00	3.000,00
345	46049	TORNEIRA PARA JARDIM CR VED 1/2X3/4	50,00	UN	3,00	150,00
346	53542	TORNEIRA PARA PIA 25mm CURTA	100,00	UN	9,90	990,00
347	39363	TORNEIRA PVC PARA JARDIM ½"	220,00	UN	2,25	495,00
348	39364	TORNEIRA PVC PARA JARDIM ¾"	120,00	UN	2,25	270,00
349	42785	TRELIÇA PARA LAJE 6/4,2/4,2	300,00	M	26,00	7.800,00
350	39365	TUBO DE ESGOTO EM PVC 100 mm DE DIÂMETRO	600,00	M	9,30	5.580,00
351	53543	TUBO DE ESGOTO EM PVC 150 mm DE DIÂMETRO	480,00	M	18,90	9.072,00
352	39366	TUBO DE ESGOTO EM PVC 40 mm DE DIÂMETRO	350,00	M	3,90	1.365,00
353	53545	TUBO DE ESGOTO EM PVC 50 mm DE DIÂMETRO	300,00	M	6,50	1.950,00
354	39367	TUBO DE PVC 20 mm DE DIÂMETRO	1.000,00	M	2,31	2.310,00
355	39368	TUBO DE PVC 25 mm DE DIÂMETRO	2.500,00	M	2,90	7.250,00
356	39369	TUBO DE PVC 32 mm DE DIÂMETRO	1.500,00	M	4,99	7.485,00
357	39370	TUBO DE PVC 40 mm DE DIÂMETRO	800,00	M	7,30	5.840,00



Município de Capanema - PR

358	39371	TUBO DE PVC 50 mm DE DIÂMETRO	1.200,00	M	9,90	11.880,00
359	46076	TUBO ELETRODUTO 2 1/2	15,00	M	30,36	455,40
360	53546	TUBO EM AÇO 200 X 200 mm	100,00	UN	43,50	4.350,00
361	53547	TUBO EM AÇO 200 X 300 mm	100,00	UN	55,00	5.500,00
362	48573	VALVULA PARA LAVATORIO, PLASTICO BRANCO 1' SEM LADRÃO	50,00	UN	11,00	550,00
363	48574	VALVULA PARA PIA AMERICANA INOX COM CESTINHA 4.1/2X1.1/2	50,00	UN	33,29	1.664,50
364	39372	VEDA CALHA 280 GRAMAS	100,00	UN	12,87	1.287,00
365	48572	VEDANTE POLIMERO MS 35 CRISTAL APLICAÇÃO COM PISTOLA 300 GRAMAS	100,00	UN	39,00	3.900,00
366	39373	VEDANTE SILICONE ACÊTICO ANTIFUNGO TRANSPARENTE PARA APLICAÇÃO COM PISTOLA, 280 GRAMAS	200,00	UN	18,90	3.780,00
367	39374	VEDANTE SILICONE PRETO PARA APLICAÇÃO COM PISTOLA, 280 GRAMAS	100,00	UN	25,00	2.500,00
368	46055	VERNIZ MAJ MARÍTIMO, COM 3,6L	10,00	UN	98,00	980,00
369	46053	VERNIZ MAJ STAIN CAST, COM 3,6L	10,00	UN	82,02	820,20

Valor total estimado: R\$ 1.266.737,05 (Um Milhão, Duzentos e Sessenta e Seis Mil, Setecentos e Trinta e Sete Reais e Cinco Centavos)

6. CONDIÇÕES DE AQUISIÇÃO E DE ENTREGA DO OBJETO

6.1. A empresa vencedora do certame deverá entregar os materiais solicitados em **até 01 (um) dia após a solicitação formal do Departamento de Compras do Município de Capanema**, a qual somente poderá ocorrer posteriormente à elaboração de **requerimento de compra pela Secretaria Municipal solicitante**, nos termos do subitem seguinte.

6.2. O requerimento mencionado no subitem anterior deverá conter as seguintes informações:

- a) **Identificação da Secretaria Municipal solicitante;**
- b) **Descrição dos materiais a serem adquiridos;**
- c) **Local onde serão entregues os materiais;**
- d) **Prazo para entrega dos materiais;**
- e) **Quantidade e medidas do material, quando for o caso;**
- f) **Justificativa da quantidade requisitada e a necessidade da aquisição;**
- g) **Assinatura da(o) Secretária(o) Municipal solicitante.**

6.3. O requerimento deverá ser enviado ao Departamento de Compras do Município que verificará a possibilidade da aquisição e encaminhará o respectivo pedido à empresa vencedora do certame, juntamente com a respectiva nota de empenho.



Município de Capanema - PR

6.3.1. Em razão da organização interna da Secretaria, a requisição de entrega dos materiais poderá ser expedida diretamente pela Secretaria Municipal e encaminhada para a empresa vencedora.

6.4. A empresa licitante deve negar o fornecimento dos materiais caso estes sejam solicitados sem a elaboração do requerimento e as informações previstas no subitem 6.2.

6.4.1. A recusa fundamentada neste subitem não gera responsabilidade ou penalização para a empresa vencedora do certame.

6.5. O não cumprimento do disposto neste item enseja a nulidade da contratação e responsabilização dos agentes públicos envolvidos por improbidade administrativa.

6.6. O fornecimento de materiais pela empresa vencedora do certame sem a prévia elaboração do requerimento configura a concorrência da empresa para a nulidade do ato, configurando a má-fé da contratação, possibilitando a anulação de eventual nota de empenho emitida e o não pagamento dos produtos, sem prejuízo da adoção das medidas cabíveis para aplicação das penalidades previstas na Lei 12.846/2013.

6.7. As solicitações deverão ser carimbadas e assinadas pela comissão de recebimento, para fins de recebimento definitivo dos materiais.

6.8. As solicitações provenientes da Secretaria participante da Ata de Registro de Preços, após o recebimento definitivo dos bens, deverão ser armazenados em arquivo próprio no Controle Interno ou no Departamento de Compras do Município ou na própria Secretaria Solicitante, permitindo a fiscalização de órgão interno e externos.

7. PRAZO DE VIGÊNCIA DA ATA DE REGISTRO DE PREÇOS:

7.1. A Ata de Registro de Preços terá validade de 12 (doze) meses.

8. GERÊNCIA E FISCALIZAÇÃO DA ATA DE REGISTRO DE PREÇOS

8.1. A Ata de Registro de Preços será acompanhada, controlada, fiscalizada, gerenciada e avaliada por Otávio Fonseca Galiazi.

Capanema, 26 de setembro de 2019

Adelar Kerber
Secretário Municipal de Viação,
Obras e Serviços Urbanos



Município de Capanema - PR

ANEXO I

MODELO DE DECLARAÇÃO PLENO ATENDIMENTO AOS REQUISITOS DE HABILITAÇÃO(*)

(papel timbrado com razão social, CNPJ, endereço completo, endereço eletrônico, telefone, fax)

Local e data

Ao Município de Capanema - PR

Avenida Pedro Viriato Parigot de Souza, 1080 – Centro

85.760-000 – Capanema – PR.

REF. PREGÃO PRESENCIAL N.º100/2019

Sr. Pregoeiro,

Pelo presente, declaro(amos) que, nos termos do art. 4º, VII, da Lei n.º 10.520/2002, a empresa(indicação da razão social) cumpre plenamente os requisitos de habilitação para o **PREGÃO PRESENCIAL N.º. 100/2019**, cujo objeto é a **AQUISIÇÃO DE MATERIAL DE CONSTRUÇÃO, MATERIAL ELÉTRICO E ACABAMENTOS EM GERAL PARA USO D ADMINISTRAÇÃO PÚBLICA DO MUNICÍPIO DE CAPANEMA – PR, PROCESSADO PELO SISTEMA DE REGISTRO DE PREÇOS.**, conforme descrição constante no Edital.

....., De De ____.

(Assinatura do representante legal)

Nome
RG/CPF
Cargo

(*) NOTA: DOCUMENTO OBRIGATÓRIO - APRESENTAR FORA DOS ENVELOPES, NO INÍCIO DA SESSÃO.

ANEXO II

MODELO DE PROCURAÇÃO PARA CREDENCIAMENTO(*)

(Em papel preferencialmente timbrado com razão social, CNPJ, endereço completo, endereço eletrônico, telefone, fax, com nome e assinatura do representante legal)

PROCURAÇÃO PARA CREDENCIAMENTO

Por este instrumento particular de Procuração, a (Razão Social da Empresa), com sede (endereço completo da matriz), inscrita no CNPJ/MF sob n.ºe Inscrição Estadual sob n.º, representada neste ato por seu(s) (qualificação(ões) do(s) outorgante(s)) Sr(a)....., portador(a) da Cédula de Identidade RG n.º e CPF n.º....., nomeia(m) e constitui(em) seu bastante Procurador o(a) Sr(a)....., portador(a) da Cédula de Identidade RG n.º e CPF n.º....., a quem confere(imos) amplos poderes para representar a (Razão Social da Empresa) perante (Indicação do órgão licitante), **no que se referir ao presente PREGÃO PRESENCIAL n.º. 100/2019**, com poderes para tomar qualquer decisão durante todas as fases do **PREGÃO**, inclusive apresentar DECLARAÇÃO DE QUE A PROPONENTE CUMPRE OS REQUISITOS DE HABILITAÇÃO, os envelopes PROPOSTA DE PREÇOS (Nº 01) e DOCUMENTOS DE HABILITAÇÃO (Nº 02) em nome da Outorgante, formular verbalmente lances ou ofertas na(s) etapa(s) de lances, desistir verbalmente de formular lances ou ofertas na(s) etapa(s) de lance(s), negociar a redução de preço, desistir expressamente da intenção de interpor recurso administrativo ao final da sessão, manifestar-se imediata e motivadamente sobre a intenção de interpor recurso administrativo ao final da sessão, assinar a ata da sessão, prestar todos os esclarecimentos solicitados pelo **PREGOEIRO**, enfim, praticar todos os demais atos pertinentes ao certame, em nome da Outorgante.

A presente Procuração é válida até o dia

(Assinatura do representante legal **COM FIRMA RECONHECIDA**)

Nome

Recomendação: Na hipótese de apresentação de procuração por instrumento particular, a mesma deverá vir acompanhada do Contrato Social da proponente ou de outro documento, onde esteja expressa a capacidade / competência do outorgante para constituir mandatário.

Em atendimento a Lei Federal nº 13.726/2019, o reconhecimento de assinatura no instrumento de procuração particular, poderá ser realizado perante a Pregoeira e Equipe de Apoio, desde que apresentado, via original ou cópia autenticada em cartório, de Documento Oficial com foto e assinatura do subscrevente (Ex. Cédula de RG, CNH, Carteira de Trabalho e Previdência Social, Passaporte e Cédula de identidade Profissional), somente sendo admitido o reconhecimento da assinatura na forma grafada no documento apresentado.

(*) NOTA: DOCUMENTO OBRIGATÓRIO - APRESENTAR FORA DOS ENVELOPES, NO INÍCIO DA SESSÃO – ACOMPANHADO POR DOCUMENTO DE IDENTIFICAÇÃO COM FOTO.



Município de Capanema - PR

ANEXO - III

Modelo de Declaração Unificada

À pregoeira e equipe de apoio

Prefeitura Municipal de Capanema, Estado do Paraná

PREGÃO PRESENCIAL Nº 100/2019

Pelo presente instrumento, a empresa, CNPJ nº, com sede na, através de seu representante legal infra-assinado, que:

Declaramos, para os fins do disposto no inciso V do art. 27 da Lei n.º 8.666/93, acrescido pela Lei n.º 9.854/99, que não empregamos menores de 18 (dezoito) anos em trabalho noturno, perigoso ou insalubre e não empregamos menores de 16 (dezesesseis) anos. Ressalva ainda, que, caso empregue menores na condição de aprendiz (a partir de 14 anos, deverá informar tal situação no mesmo documento).

Declaramos, sob as penas da lei, que a empresa não foi declarada inidônea para licitar ou contratar com a Administração Pública.

Declaramos para os devidos fins de direito, na qualidade de Proponente dos procedimentos licitatórios, instaurados por este Município, que o(a) responsável legal da empresa é o(a) Sr.(a)....., Portador(a) do RG sob nº e CPF nº, cuja função/cargo é.....(sócio administrador/procurador/diretor/etc), **responsável pela assinatura do Contrato.**

Declaramos para os devidos fins que **NENHUM** sócio desta empresa exerce cargo ou função pública impeditiva de relacionamento comercial com a Administração Pública.

Declaramos de que a empresa não contratará empregados com incompatibilidade com as autoridades contratantes ou ocupantes de cargos de direção ou de assessoramento até o terceiro grau, na forma da Súmula Vinculante nº 013 do STF (Supremo Tribunal Federal).

Declaramos para os devidos fins que em caso de qualquer comunicação futura referente a este processo licitatório, bem como em caso de eventual contratação, **concordo que o Contrato** seja encaminhado para o seguinte endereço:

E-mail:

Telefone: ()

Caso altere o citado e-mail ou telefone comprometo-me em protocolizar pedido de alteração junto ao Sistema de Protocolo deste Município, sob pena de ser considerado como intimado nos dados anteriormente fornecidos.

Nomeamos e constituímos o senhor(a)....., portador(a) do CPF/MF sob nº....., para ser o(a) responsável para acompanhar a execução da **Contrato**, referente ao Pregão Presencial n.º 100/2019 e todos os atos necessários ao cumprimento das obrigações contidas no instrumento convocatório, seus Anexos e na Ata de Registro de Preços/Contrato.

....., de 2019.

Local e Data

Assinatura do Responsável pela Empresa
(Nome Legível/Cargo/Carimbo do CNPJ)



Município de Capanema - PR

ANEXO IV

MODELO DE DECLARAÇÃO DE MICROEMPRESA OU EMPRESA DE PEQUENO PORTE(*)

(Em papel preferencialmente timbrado com razão social, CNPJ, endereço completo, endereço eletrônico, telefone, fax, com nome e assinatura do representante legal)

(CASO O LICITANTE ESTEJA ENQUADRADO NOS TERMOS DA LC Nº 123, E OPTE POR EXERCER O DIREITO DE PREFERÊNCIA, DEVERÁ APRESENTAR ESTA DECLARAÇÃO ACOMPANHADA DA “CERTIDÃO SIMPLIFICADA DE MICRO EMPRESA OU EMPRESA DE PEQUENO PORTE ATUALIZADA, EXPEDIDA PELA JUNTA COMERCIAL DO ESTADO DA SEDE DA LICITANTE”).

DECLARAÇÃO DE MICROEMPRESA OU EMPRESA DE PEQUENO PORTE

DECLARO, sob as penas da lei, sem prejuízo das sanções e multas previstas neste ato convocatório, que a empresa _____ (denominação da pessoa jurídica), CNPJ nº _____ é microempresa ou empresa de pequeno porte, nos termos do enquadramento previsto na Lei Complementar nº 123, de 14 de dezembro de 2006, cujos termos declaro conhecer na íntegra, estando apta, portanto, a exercer o direito de preferência como critério de desempate no procedimento licitatório do Pregão Presencial nº ____/____, realizado pelo Município de Capanema – PR.

Local e data _____

_____ (Assinatura do representante legal) _____

Nome

RG/CPF

Cargo

(*) NOTA: DOCUMENTO OPCIONAL - APRESENTAR FORA DOS ENVELOPES, NO INÍCIO DA SESSÃO ACOMPANHADO PELA CERTIDÃO SIMPLIFICADA DA JUNTA COMERCIAL.



Município de Capanema - PR

ANEXO V - (MINUTA DA ATA DE REGISTRO DE PREÇOS)

MUNICÍPIO DE CAPANEMA- PR

ATA DE REGISTRO DE PREÇOS Nº

PREGÃO PRESENCIAL Nº 100/2019

Aos dias do mês de de....., o Município de Capanema - PR, inscrito no CNPJ/MF sob o nº 75.972.760/0001-60, com sede na cidade de Capanema, Estado do Paraná, na Avenida Pedro Viriato Parigot de Souza nº 1080 - Centro, doravante denominado Prefeitura, representada pelo seu Prefeito Municipal, Sr., nos termos do art. 15 da Lei Federal nº 8.666/93 e suas alterações, do Decreto Municipal nº 4.118/2007 e da Lei nº 10.520/02, em face da classificação das propostas apresentada no **Pregão Presencial nº 100/2019**, por deliberação do Pregoeiro, devidamente homologada e publicada no Diário Oficial do Município de Capanema em, resolve REGISTRAR OS PREÇOS da empresa classificada em primeiro lugar, observadas as condições do Edital que rege o Pregão e aquelas enunciadas nas cláusulas que se seguem.

....., **sediada na, nº....., na cidade de, Estado do, inscrita no CNPJ sob o nº e Inscrição Estadual sob o nº....., doravante designada CONTRATADA, neste ato representada por seu Sr., portador do RG nº e do CPF nº**

1. CLÁUSULA PRIMEIRA - DO OBJETO

1.1. O objeto desta Ata é AQUISIÇÃO DE MATERIAL DE CONSTRUÇÃO, MATERIAL ELÉTRICO E ACABAMENTOS EM GERAL PARA USO D ADMINISTRAÇÃO PÚBLICA DO MUNICÍPIO DE CAPANEMA – PR, PROCESSADO PELO SISTEMA DE REGISTRO DE PREÇOS., objeto, para atender às necessidades do Município de Capanema, conforme especificações do Termo de Referência e quantidades estabelecidas abaixo:

ITEM	DESCRIÇÃO/ ESPECIFICAÇÃO	MARCA/ FABRICAN TE	QUANTIDADE	PREÇO UNITÁRIO R\$	PREÇO TOTAL R\$

1.2. A existência de preços registrados não obriga a Administração a firmar as aquisições que deles poderão advir, facultando-se a realização de licitação específica para a aquisição pretendida, sendo assegurada ao beneficiário do Registro a preferência de aquisição em igualdade de condições.

2. CLÁUSULA SEGUNDA - DA VALIDADE DO DA ATA DE REGISTRO DE PREÇOS

2.1. A presente Ata terá validade por 12 (doze) meses, a partir de sua assinatura.

3. CLÁUSULA TERCEIRA - DA AQUISIÇÃO



Município de Capanema - PR

3.1. A aquisição obedecerá à conveniência e as necessidades do Município de Capanema - PR.

3.2. O Município de Capanema efetuará seus pedidos à Detentora da Ata nos termos da Cláusula Quarta desta Ata, mediante comprovante de recebimento por qualquer meio, inclusive fac-simile ou e-mail, o qual deverá conter além dos requisitos da Cláusula Quarta, as seguintes informações:

- 3.2.1. Número da Ata;**
- 3.2.3. Número do item conforme Ata;**
- 3.2.3. Dotação orçamentária onerada;**
- 3.2.4. Valor do material;**
- 3.2.5. Requerimento.**

3.3. O material deverá atender rigorosamente as especificações exigidas pela Contratante.

4. CLÁUSULA QUARTA - DO PRAZO, LOCAL DE ENTREGA E CONDIÇÕES DE RECEBIMENTO

4.1. A empresa vencedora do certame deverá entregar os materiais solicitados em **até 01 (um) dia após a solicitação formal do Departamento de Compras do Município de Capanema**, a qual somente poderá ocorrer posteriormente à elaboração de **requerimento de compra pela Secretaria Municipal solicitante**, nos termos do subitem seguinte.

4.2. O requerimento mencionado no subitem anterior deverá conter as seguintes informações:

- a) **Identificação da Secretaria Municipal solicitante;**
- b) **Descrição dos materiais a serem adquiridos;**
- c) **Local onde serão entregues os materiais;**
- d) **Prazo para entrega dos materiais;**
- e) **Quantidade e medidas do material, quando for o caso;**
- f) **Justificativa da quantidade requisitada e a necessidade da aquisição;**
- g) **Assinatura da(o) Secretária(o) Municipal solicitante.**

4.3. **O requerimento deverá ser enviado ao Departamento de Compras do Município que verificará a possibilidade da aquisição e encaminhará o respectivo pedido à empresa vencedora do certame, juntamente com a respectiva nota de empenho.**

4.3.1. **Em razão da organização interna da Secretaria, a requisição de entrega dos materiais poderá ser expedida diretamente pela Secretaria Municipal e encaminhada para a empresa vencedora.**

4.4. A empresa licitante deve negar o fornecimento dos materiais caso estes sejam solicitados sem a elaboração do requerimento e as informações previstas no subitem 4.2.

4.4.1. **A recusa fundamentada neste subitem não gera responsabilidade ou penalização para a empresa vencedora do certame.**

4.5. **O não cumprimento do disposto neste item enseja a nulidade da contratação e responsabilização dos agentes públicos envolvidos por improbidade administrativa.**

4.6. O fornecimento de materiais pela empresa vencedora do certame sem a prévia elaboração do requerimento configura a concorrência da empresa para a nulidade do ato, configurando a má-fé da contratação, possibilitando a anulação de eventual nota de empenho emitida e o não pagamento dos produtos, sem prejuízo da adoção das medidas cabíveis para aplicação das penalidades previstas na Lei 12.846/2013.



Município de Capanema - PR

4.7. As solicitações deverão ser carimbadas e assinadas pela comissão de recebimento, para fins de recebimento definitivo dos materiais.

4.8. As solicitações provenientes da Secretaria participante da Ata de Registro de Preços, após o recebimento definitivo dos bens, deverão ser armazenados em arquivo próprio no Controle Interno ou no Departamento de Compras do Município ou na própria Secretaria Solicitante, permitindo a fiscalização de órgão interno e externos.

5. CLÁUSULA QUINTA - DO PAGAMENTO

5.1.O pagamento será feito pelo Município de Capanema/PR, de acordo com o item 28 e ss. do edital, de forma parcelada, conforme o fornecimento dos produtos, somente após o recebimento definitivo dos materiais, nos termos do item 28 e ss. do edital do certame.

5.2.Será considerada como data do pagamento o dia em que constar como emitida a ordem bancária para pagamento.

5.3.A CONTRATANTE não se responsabilizará por qualquer despesa que venha a ser efetuada pela CONTRATADA, que porventura não tenha sido prevista nesta Ata de Registro de Preços.

5.4.Nos casos de eventuais atrasos de pagamento, desde que a Contratada não tenha concorrido de alguma forma para tanto, o valor devido deverá ser acrescido de encargos moratórios proporcionais aos dias de atraso, apurados desde a data limite prevista para o pagamento até a data do efetivo pagamento, à taxa de 6% (seis por cento) ao ano, aplicando-se a seguinte fórmula:

$$EM = I \times N \times VP$$

EM = Encargos Moratórios a serem acrescidos ao valor originariamente devido

I = Índice de atualização financeira, calculado segundo a fórmula:

$$I = \frac{(6 / 100)}{365}$$

N = Número de dias entre a data limite prevista para o pagamento e a data do efetivo pagamento

VP = Valor da Parcela em atraso

5.5.As despesas com a aquisição dos objetos registrados nesta ata serão empenhadas nas seguintes dotações orçamentárias:

Dotações					
Exercício da despesa	Conta da despesa	Funcional programática	Fonte de recurso	Natureza da despesa	Grupo da fonte
2019	140	02.001.04.122.0402.2020	000	3.3.90.30.00.00	Do Exercício
2019	310	05.001.04.122.0402.2023	000	3.3.90.30.00.00	Do Exercício
2019	650	07.001.12.361.1201.2102	000	3.3.90.30.00.00	Do Exercício
2019	660	07.001.12.361.1201.2102	103	3.3.90.30.00.00	Do Exercício
2019	940	07.001.12.365.1202.2118	103	3.3.90.30.00.00	Do Exercício
2019	1130	07.002.27.812.2701.2272	000	3.3.90.30.00.00	Do Exercício
2019	1200	07.003.13.392.1301.2131	000	3.3.90.30.00.00	Do Exercício
2019	1320	08.001.26.782.2601.2262	000	3.3.90.30.00.00	Do Exercício
2019	1330	08.001.26.782.2601.2262	504	3.3.90.30.00.00	Do Exercício



Município de Capanema - PR

2019	1450	08.002.15.182.1501.2156	000	3.3.90.30.00.00	Do Exercício
2019	1560	08.002.15.452.1501.2154	000	3.3.90.30.00.00	Do Exercício
2019	1570	08.002.15.452.1501.2154	504	3.3.90.30.00.00	Do Exercício
2019	1810	09.001.10.301.1001.2081	000	3.3.90.30.00.00	Do Exercício
2019	2870	10.001.20.606.2001.2210	000	3.3.90.30.00.00	Do Exercício
2019	3081	10.002.18.541.1801.2206	000	3.3.90.30.00.00	De Exercícios Anteriores
2019	3082	10.002.18.541.1801.2206	555	3.3.90.30.00.00	Do Exercício
2019	3750	11.003.08.243.0802.6372	000	3.3.90.30.00.00	Do Exercício
2019	3970	11.005.08.244.0801.2043	000	3.3.90.30.00.00	Do Exercício
2019	4090	12.001.22.661.2201.2222	000	3.3.90.30.00.00	Do Exercício
2019	4170	12.002.23.695.2301.2233	000	3.3.90.30.00.00	Do Exercício

6. CLÁUSULA SEXTA - DO CONTROLE DA EXECUÇÃO DO CONTRATO

6.1. A fiscalização da Ata de Registro de Preços será exercida por um **representante da Secretaria Municipal de Viação, Obras e Serviços Urbanos**, conforme termo de referência, ao qual competirá dirimir as dúvidas que surgirem no curso da execução do contrato, e de tudo dará ciência à Administração, bem como atestar o recebimento dos materiais, nos termos do item 33 do edital.

6.2. A fiscalização de que trata este item não exclui nem reduz a responsabilidade da fornecedora, inclusive perante terceiros, por qualquer irregularidade, ainda que resultante de imperfeições técnicas, vícios redibitórios, ou material inadequado ou de qualidade inferior, e, na ocorrência desta, não implica em corresponsabilidade da Administração ou de seus agentes e prepostos, de conformidade com o art. 70 da Lei nº 8.666/93.

6.3. O fiscal da Ata de Registro de Preços anotará em registro próprio todas as ocorrências relacionadas com a execução da Ata de Registro de Preços, indicando dia, mês e ano, bem como o nome dos funcionários eventualmente envolvidos, determinando o que for necessário à regularização das faltas ou defeitos observados e encaminhando os apontamentos à autoridade competente para as providências cabíveis.

6.4. Fica credenciado pela Administração do Município, para fiscalização da Ata de Registro de Preços, bem como prestar toda assistência e orientação que se fizer necessária, o(a) **servidor(a) Otávio Fonseca Galiazi**, para, junto ao representante da CONTRATADA, solicitar a correção de eventuais falhas ou irregularidades que forem verificadas, as quais, se não sanadas no prazo estabelecido, serão objeto de comunicação oficial à CONTRATADA, para aplicação das penalidades cabíveis.

6.5. A fiscalização para cumprimento da presente Ata, por parte da Contratante, poderá ser alterada, a qualquer tempo, mediante autorização e posterior comunicação à CONTRATADA.

7. CLÁUSULA SÉTIMA - DO ACOMPANHAMENTO DOS PREÇOS

7.1. O Órgão Gerenciador realizará publicação trimestral dos preços registrados no Diário Oficial do Município.

7.2. Os preços registrados serão confrontados periodicamente, verificando a compatibilidade com os praticados no mercado e assim controlados pela Administração.

7.2.1. A Administração Municipal, no caso de comprovação dos preços registrados serem maiores que os vigentes no mercado, convocará o(s) signatário(s) da Ata de Registro de



Município de Capanema - PR

Preços para promover a renegociação dos preços de forma a torná-los compatíveis com os de mercado.

7.2.2. Em caso de recusa do(s) signatário(s) da Ata em aceitar a renegociação, o Município procederá a aquisição do(s) item(ns) por outros meios, respeitando o disposto na legislação e o Decreto Municipal nº 4.118/2007.

8. CLÁUSULA OITAVA - DA ALTERAÇÃO DA ATA DE REGISTRO DE PREÇOS

8.1. É vedado efetuar acréscimos nos quantitativos fixados pela ata de registro de preços, inclusive o acréscimo de que trata o § 1º do art. 65 da Lei nº 8.666/93.

8.2. O preço registrado poderá ser revisto nos termos da alínea "d" do inciso II do *caput* do art. 65 da Lei nº 8.666/93, em decorrência de eventual redução dos preços praticados no mercado ou de fato que eleve o custo dos bens registrados, cabendo ao órgão gerenciador promover as negociações junto aos fornecedores.

8.3. Quando o preço inicialmente registrado, por motivo superveniente, tornar-se superior ao preço praticado no mercado, o órgão gerenciador deverá:

8.3.1. Convocar o fornecedor visando à negociação para redução de preços e sua adequação ao praticado pelo mercado;

8.3.2. Frustrada a negociação, liberar o fornecedor do compromisso assumido e cancelar o registro, sem aplicação de penalidade;

8.3.2. Convocar os demais fornecedores visando igual oportunidade de negociação, observada a ordem de classificação original do certame.

8.4. Quando o preço de mercado tornar-se superior aos preços registrados e o fornecedor, mediante requerimento devidamente comprovado, não puder cumprir o compromisso, o órgão gerenciador poderá:

8.4.1. Convocar o fornecedor visando à negociação de preços e sua adequação ao praticado pelo mercado nos termos da alínea "d" do inciso II do caput do art. 65 da Lei nº 8.666/93, quando cabível, para rever o preço registrado em razão da superveniência de fatos imprevisíveis, ou previsíveis, porém de consequências incalculáveis, retardadores ou impeditivos da execução do ajustado, ou, ainda em caso de força maior, caso fortuito ou fato do príncipe, configurando álea econômica extraordinária e extracontratual.

8.4.2. Caso inviável ou frustrada a negociação, liberar o fornecedor do compromisso assumido, caso a comunicação ocorra antes do pedido do fornecimento, sem aplicação da penalidade se confirmada a veracidade dos motivos e comprovantes apresentados; e

8.4.3. Convocar os demais fornecedores para assegurar igual oportunidade de negociação, quando cabível.

8.5. A cada pedido de revisão de preço deverá o fornecedor comprovar e justificar as alterações havidas na planilha apresentada anteriormente, demonstrando analiticamente a variação dos componentes dos custos devidamente justificada.

8.6. Na análise do pedido de revisão, dentre outros critérios, a Administração adotará, para verificação dos preços constantes dos demonstrativos que acompanhem o pedido, pesquisa de mercado dentre empresas de reconhecido porte mercantil, produtoras e/ou comercializadoras, a ser realizada pela própria unidade, devendo a deliberação, o deferimento ou indeferimento da alteração solicitada ser instruída com justificativa da escolha do critério e memória dos respectivos cálculos, para decisão da Administração no prazo de 30 (trinta) dias.



Município de Capanema - PR

Todos os documentos utilizados para a análise do pedido de revisão de preços serão devidamente autuados, rubricados e numerados, sendo parte integrante dos autos processuais.

8.7. É vedado à Contratada interromper a entrega dos materiais enquanto aguarda o trâmite do processo de revisão de preços, estando, neste caso, sujeita às sanções previstas no Edital Convocatório, salvo a hipótese de liberação do fornecedor prevista nesta Ata.

8.8. Não havendo êxito nas negociações, o órgão gerenciador deverá proceder à revogação parcial ou total da Ata de Registro de Preços, mediante publicação no Diário Oficial do Município, e adotar as medidas cabíveis para obtenção de contratação mais vantajosa, nos termos do parágrafo único do art. 19 do Decreto 7.892/13.

8.9. É proibido o pedido de revisão com efeito retroativo.

8.10. Não cabe repactuação ou reajuste de preços da contratação, salvo nos casos previstos acima.

8.11. Havendo qualquer alteração, o órgão gerenciador encaminhará cópia atualizada da Ata de Registro de Preços aos órgãos participantes, se houver.

9. CLÁUSULA NONA - DO CANCELAMENTO DO REGISTRO

9.1. O fornecedor terá o seu registro cancelado por despacho do órgão gerenciador, assegurado o contraditório e a ampla defesa em processo administrativo específico além das hipóteses contidas no edital, quando:

9.1.1. Não cumprir as condições da Ata de Registro de Preços;

9.1.2. Não retirar a respectiva nota de empenho ou instrumento equivalente, ou não assinar o contrato, no prazo estabelecido pela Administração, sem justificativa aceitável;

9.1.3. Sofrer sanção prevista nos incisos III ou IV do *caput* do art. 87 da Lei nº 8.666/93, ou no art. 7º da Lei nº 10.520/02.

9.2. O cancelamento do registro de preços poderá ocorrer por fato superveniente, decorrente de caso fortuito ou força maior, que prejudique o cumprimento da ata, devidamente comprovados e justificados:

9.2.1. Por razões de interesse público;

9.2.2. A pedido do fornecedor.

9.2.3. Em qualquer das hipóteses acima, o órgão gerenciador comunicará o cancelamento do registro do fornecedor aos órgãos participantes, se houver.

10. CLÁUSULA DÉCIMA - DAS INFRAÇÕES E DAS SANÇÕES ADMINISTRATIVAS

10.1. Comete infração administrativa, a licitante/Adjudicatária que, no decorrer da licitação:

a) Não retirar a nota de empenho, ou não assinar o contrato, quando convocada dentro do prazo de validade da proposta;

b) Apresentar documentação falsa;

c) Deixar de entregar os documentos exigidos no certame;

d) Não mantiver a sua proposta dentro de prazo de validade;

e) Comportar-se de modo inidôneo;

f) Cometer fraude fiscal;

g) Fizer declaração falsa;

h) Ensejar o retardamento da execução do certame.



Município de Capanema - PR

10.2. A licitante/Adjudicatária que cometer qualquer das infrações discriminadas no subitem anterior ficará sujeita, sem prejuízo da responsabilidade civil e criminal, às seguintes sanções:

a) Multa de até **2% (dois por cento)** sobre o valor estimado do(s) item(s) prejudicado(s) pela conduta do licitante;

b) Impedimento de licitar e de contratar com o Município de Capanema e descredenciamento no SICAF, pelo prazo de até dois anos;

10.3. Em caso de inexecução do contrato, erro de execução, execução imperfeita, mora de execução, inadimplemento contratual ou não veracidade das informações prestadas, a Contratada estará sujeita às sanções administrativas abaixo, garantidas a prévia defesa:

10.3.1. Advertência por escrito;

10.3.2. Multas:

a) **Multa de 0,5 % por dia de atraso na entrega do material, calculada sobre o valor total da ata de registro de preços, limitada ao percentual máximo de 10% do valor total da respectiva ata, a partir do qual estará configurada a sua inexecução total;**

b) **Multa de 0,2 % sobre o valor total da ata de registro de preços, por infração a qualquer cláusula ou condição do edital ou da ata de registro de preços não especificada na alínea “a” deste item, aplicada em dobro na reincidência;**

c) **Multa de 5 % sobre o valor total da ata de registro de preços, no caso de rescisão do contrato por ato unilateral da Administração, motivado por culpa da Contratada, havendo a possibilidade de cumulação com as demais sanções cabíveis;**

d) **Multa de 20,0 % sobre o valor total da ata de registro de preços, quando configurada a inexecução total da ata.**

10.3.3. Suspensão temporária de participação em licitação e impedimento de contratar com a Administração, por prazo não superior a 02 (dois) anos;

10.3.4. Declaração de inidoneidade para licitar ou contratar com a Administração Pública enquanto perdurarem os motivos determinantes da punição ou até que seja promovida a reabilitação perante a própria autoridade que aplicou a penalidade, que será concedida sempre que o contratado ressarcir a Administração pelos prejuízos resultantes e depois de decorrido o prazo de 02 (dois) anos.

10.4. As sanções de suspensão temporária de participação em licitação e impedimento de contratar e de declaração de inidoneidade para licitar ou contratar com a Administração poderão também ser aplicadas às empresas ou aos profissionais que:

a) Tenham sofrido condenação definitiva por praticarem, por meios dolosos, fraude fiscal no recolhimento de quaisquer tributos;

b) Tenham praticado atos ilícitos visando a frustrar os objetivos da licitação;

c) Demonstrem não possuir idoneidade para contratar com a Administração em virtude de atos ilícitos praticados.

10.5. As penalidades serão aplicadas após regular processo administrativo, em que seja assegurado ao licitante o contraditório e a ampla defesa, com os meios e recursos que lhes são inerentes, observando-se o procedimento previsto na Lei nº 8.666/93, e subsidiariamente na Lei nº 9.784/99.

10.6. A multa será descontada da garantia do contrato, caso houver, e de pagamentos eventualmente devidos pela Administração.



Município de Capanema - PR

10.7. A sanção de declaração de inidoneidade para licitar ou contratar com a Administração Pública é de competência exclusiva do(a) Prefeito(a) Municipal.

10.8. As demais sanções são de competência exclusiva do Pregoeiro.

10.9. A autoridade competente, na aplicação das sanções, levará em consideração a gravidade da conduta do infrator, o caráter educativo da pena, bem como o dano causado à Administração, observado o princípio da proporcionalidade.

10.10. As multas serão recolhidas em favor do Município, no prazo máximo de **30 (trinta) dias**, a contar da data do recebimento da comunicação enviada pela autoridade competente, ou, quando for o caso, inscritas na Dívida Ativa do Município e cobradas judicialmente.

10.11. As penalidades serão obrigatoriamente registradas no SICAF.

10.12. As sanções aqui previstas são independentes entre si, podendo ser aplicadas isoladas ou, no caso das multas, cumulativamente, sem prejuízo de outras medidas cabíveis.

11. CLÁUSULA DÉCIMA PRIMEIRA - DO PREÇO

11.1. Durante a vigência de cada contratação, os preços são fixos e irrevogáveis.

12. CLÁUSULA DÉCIMA SEGUNDA - DAS OBRIGAÇÕES DAS PARTES

12.1. As obrigações do contratante e da contratada são aquelas previstas no edital.

13. CLÁUSULA DÉCIMA TERCEIRA - DO RECEBIMENTO E CRITÉRIO DE ACEITAÇÃO DO OBJETO

13.1. Os materiais serão recebidos na forma do item 27 do edital.

14. CLÁUSULA DÉCIMA QUARTA - DO FORO

14.1. Para as questões decorrentes da execução deste instrumento que não possam ser dirimidas administrativamente, fica eleito o foro da Comarca de Capanema, com referência expressa a qualquer outro por mais privilegiado que seja.

15. CLÁUSULA DÉCIMA QUINTA - DAS DISPOSIÇÕES FINAIS

15.1. A execução do contrato, bem como os casos nele omissos, regular-se-ão pelas cláusulas contratuais e pelos preceitos de direito público, aplicando-lhes, supletivamente, os princípios da teoria geral dos contratos e as disposições de direito privado, na forma do artigo 54, da Lei nº 8.666/93, combinado com o inciso XII, do art. 55, do mesmo diploma legal.

15.2. Faz parte integrante desta Ata de Registro de Preços, aplicando-lhe todos os seus dispositivos, o edital do **Pregão Presencial nº 100/2019**, o seu respectivo Termo de referência, e a proposta da empresa.

15.3. A Detentora da Ata deverá manter, enquanto vigorar o registro de preços e em compatibilidade com as obrigações por ele assumidas, todas as condições de habilitação e qualificação exigidas no **Pregão Presencial nº 100/2019**.

15.4. Para constar que foi lavrada a presente Ata de Registro de Preços, que vai assinada pelo Excelentíssimo Senhor Américo Bellé, Prefeito Municipal do Município de Capanema, e pelo (a) **Sr.(a)** -----, qualificado preambularmente, representando a Detentora da Ata.

Capanema, de de 2019.



Município de Capanema - PR

Américo Bellé
Prefeito Municipal

Detentora da Ata (NOME)
Representante Legal



Município de Capanema - PR

ANEXO VII ORIENTAÇÕES PARA GERAÇÃO/REDAÇÃO DA PROPOSTA DE PREÇOS EM PROGRAMA ESPECÍFICO DO MUNICÍPIO

1. Acessar: www.capanema.pr.gov.br

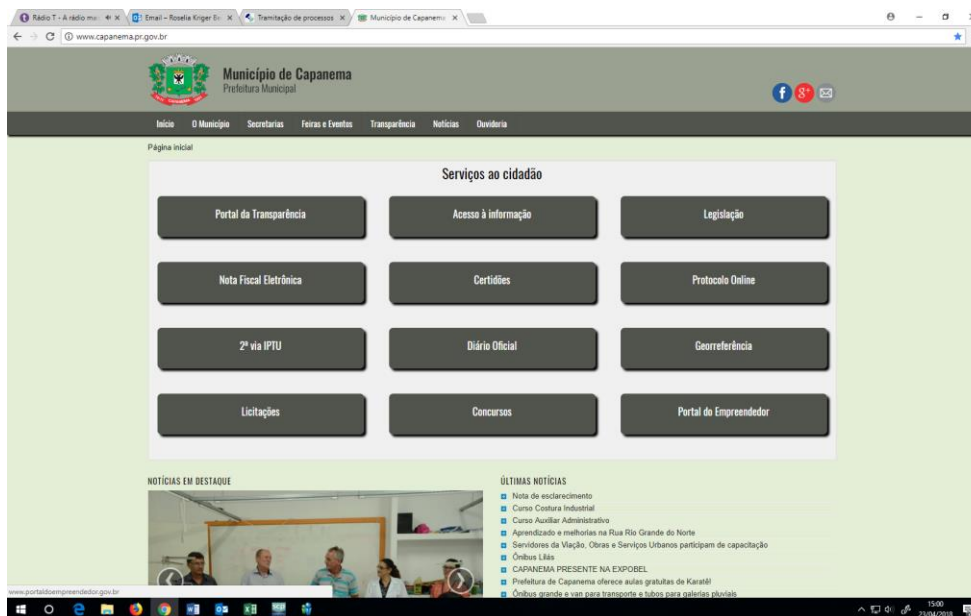

2. Depois de acessar a página do Município, clique no link Licitações – depois Editais de licitação e licitações na íntegra.

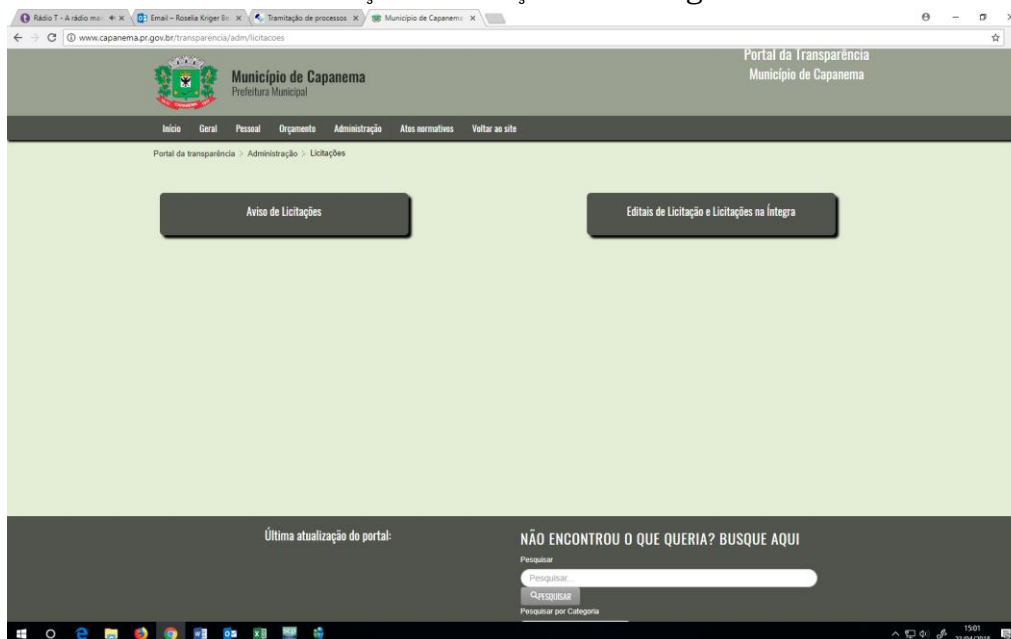



Município de Capanema - PR

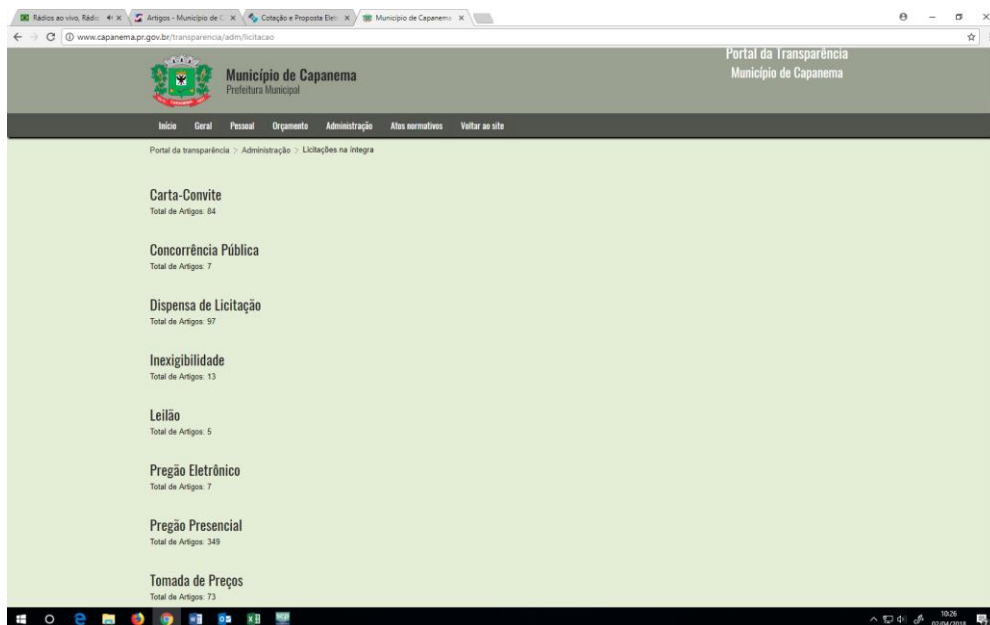

2.1. Abra a modalidade e a licitação escolhida. Abrir o link http://www.equiplano.com.br/downloads/Slc500/esProposta_v1145.zip

2.2. Abra a modalidade e a licitação escolhida. Abrir o link http://www.equiplano.com.br/downloads/Slc500/esProposta_v1145.zip

Clique com o botão auxiliar do mouse sobre o arquivo Proposta.esl e após em Salvar Link como, conforme tela a seguir:

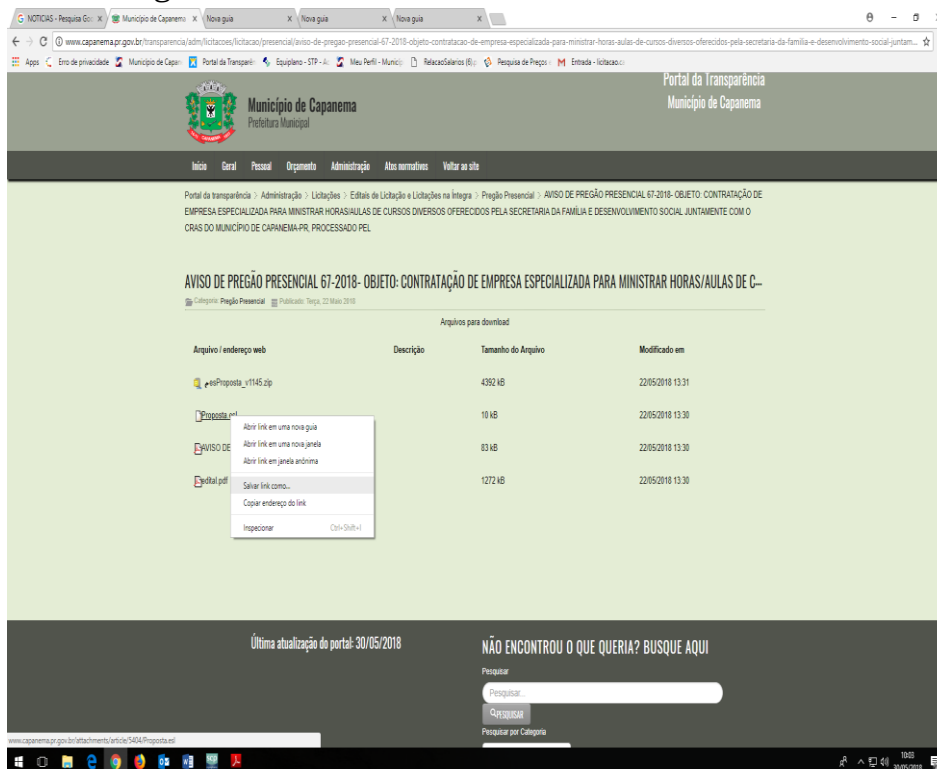



Município de Capanema - PR

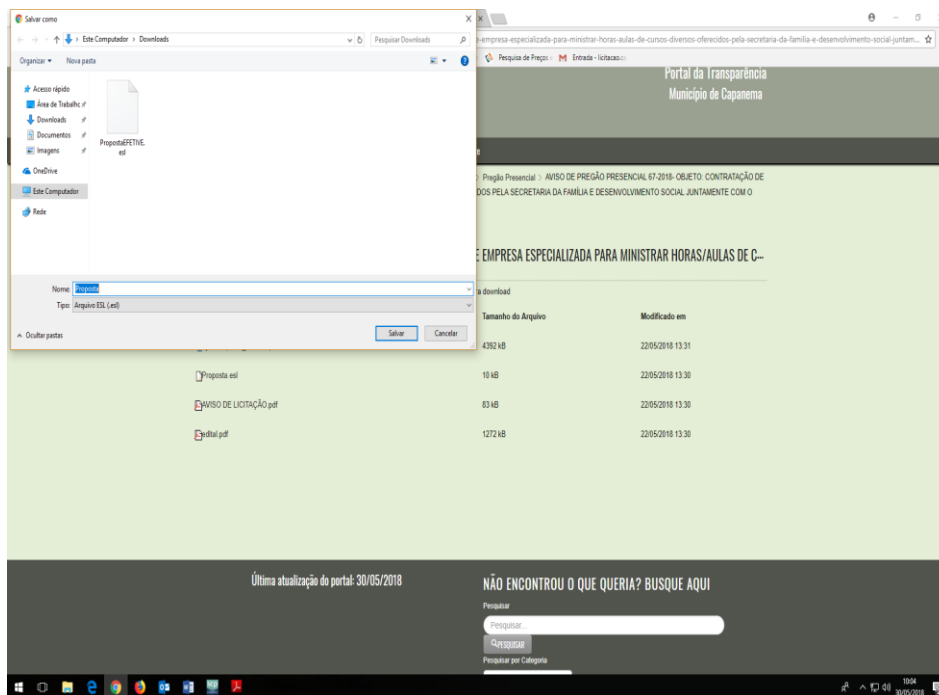

Copie os arquivos em seu computador e faça conforme a seguir:

3. PREENCHIMENTO DA PROPOSTA DE PREÇOS- Para informar os valores e as marcas dos produtos contidos no anexo, proceda da seguinte forma:

3.1. Para você acessar abra o arquivo http://www.equiplano.com.br/downloads/Slc500/esProposta_v1145.zip salvo em seu computador: que aparecerá a seguinte tela:

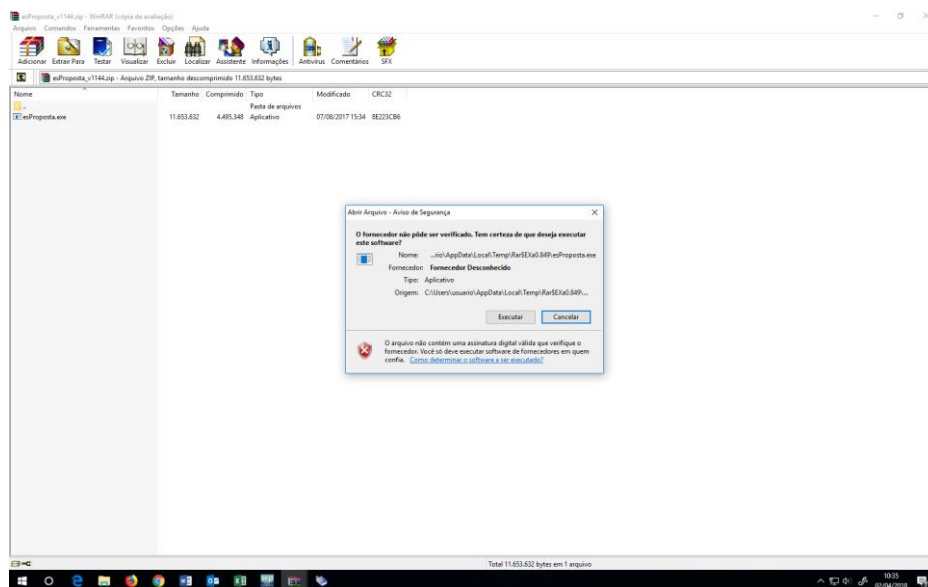

3.2.Clique em executar

3.3.Próxima tela



Município de Capanema - PR

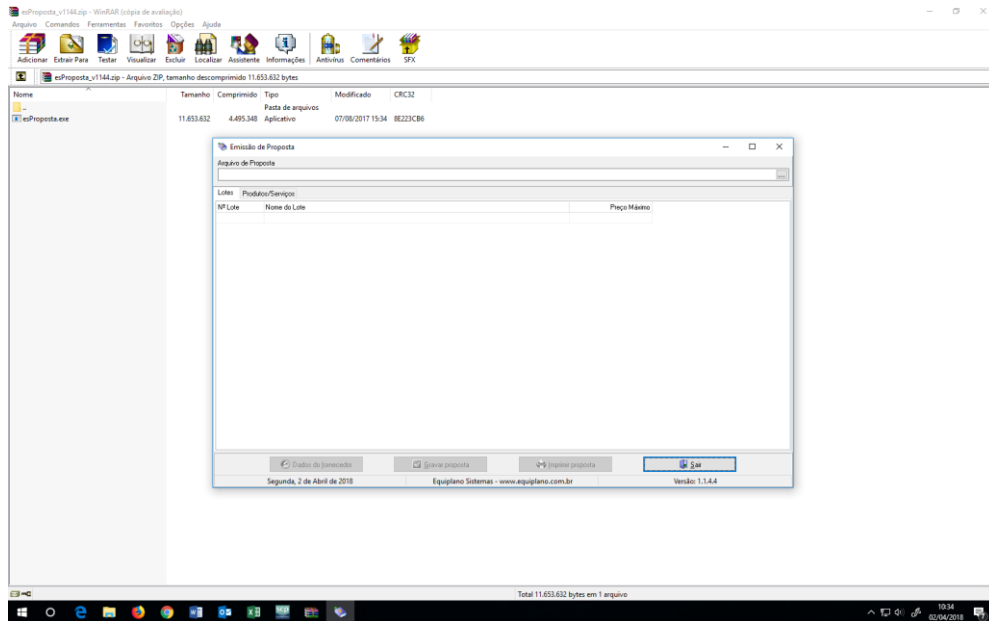

3.3.1. Clique no arquivo da proposta:

3.3.1.1. Busque em seu computador o arquivo da proposta que você salvou do site do Município.

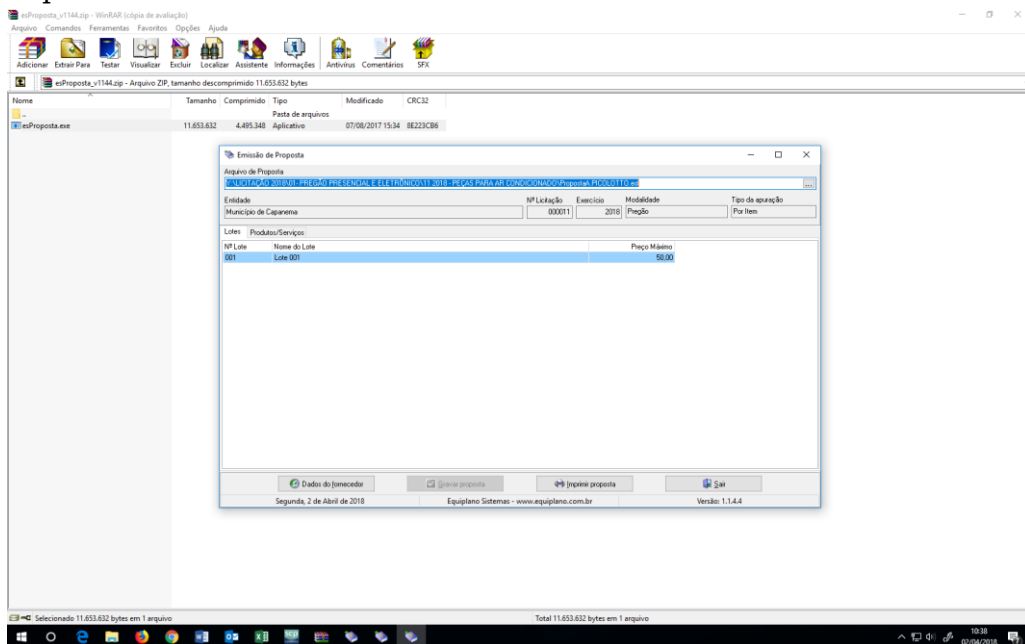

3.4. Próximo passo: clique em dados do fornecedor: preencha todos os campos.

3.4.1. Abra o campo do Representante, preencha, depois entre no quadro societário, preencha todos os dados. Clique em fechar

3.5. Vai voltar a tela



Município de Capanema - PR

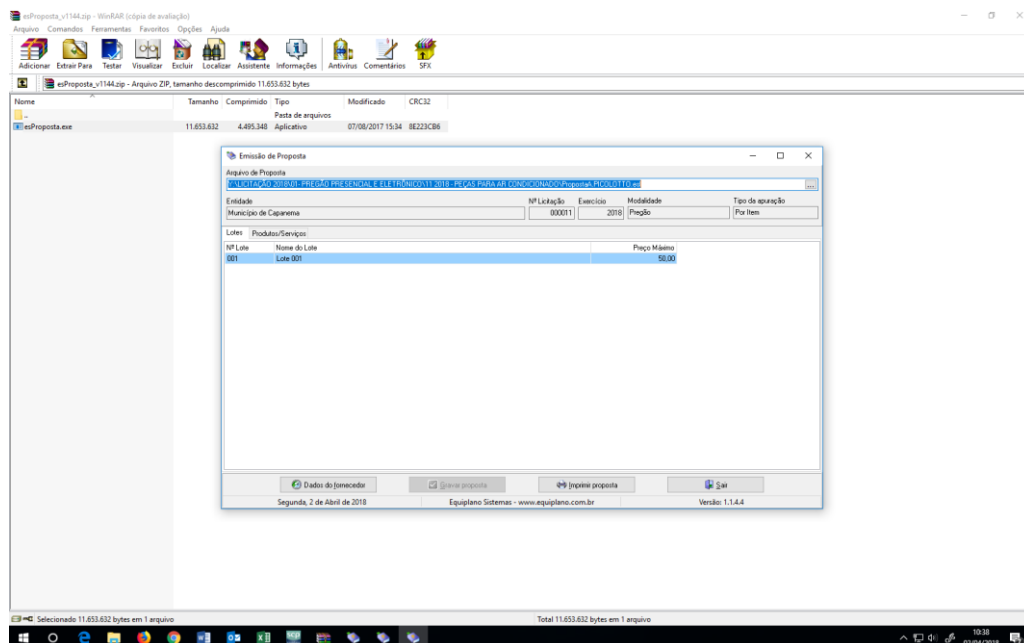

3.6. Clique em produtos e serviços: vai abrir todos os lotes e itens da licitação.

3.6.1. Deverá ser preenchido obrigatoriamente, os preços, marcas e modelo. O valor deverá ser digitado utilizando o formato 9999,9999. Não coloque ponto decimal para separar as casas dos milhares, apenas a vírgula para separação dos centavos.

3.6.1.1. Exemplo: Ao digitar o valor não usa ponto:

a) Ex. 1520,00 (certo) 1.520,00(errado).

3.6.1.2. Os valores devem digitados, sempre respeitando a coluna de Preços unitário máximo para cada item.

3.7. TERMINO DO PREENCHIMENTO:

3.7.1. Após o termino da digitação/gravação de todos os itens:

3.7.1.1. Salvar o Arquivo PROPOSTA.ESL em unidade de armazenamento (CD-R ou Pen-drive) em bom estado, bem acondicionado, para que não sofra danos. (Importante: testar o arquivo que foi gravado.

3.7.1.2. No Botão imprimir proposta, imprimir o documento e coletar assinatura;

3.7.1.3. Acondiciona-los em envelope adequado identificado conforme solicita o edital.